

# MUNICÍPIO DE SANTA TEREZINHA DO PROGRESSO

## ESTADO DE SANTA CATARINA

### EDITAL DE CONCURSO PÚBLICO N.º 002/2015 – ESTATUTÁRIO

26 DE ABRIL DE 2015

## CARGO: Técnico em Enfermagem

### INSTRUÇÕES

Este Caderno de Questões contém **30 questões**, constituídas com cinco opções (A, B, C, D, E) e **uma única resposta correta**. Em caso de divergência de dados e/ou de defeito no Caderno de Questões, solicite providências ao fiscal de sala.

Você receberá juntamente com o Caderno de Questões, o **Gabarito**, o qual conterà o **Cartão de Identificação** e o **Cartão Resposta**.

O **Cartão de Identificação** deverá ser preenchido atentamente com **Nome, Nº da Inscrição, Data de Nascimento e Assinatura**.

As respostas do Caderno de Questões deverão ser transcritas para o **Cartão Resposta**, na ordem de 01 a 30, com caneta esferográfica de tinta azul ou preta, de acordo com as orientações de preenchimento abaixo:

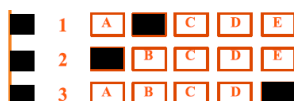

O **Cartão Resposta** é o único documento válido para a correção das provas e o não preenchimento correto implica a anulação da questão. **Não será fornecido**, em hipótese alguma, novo Cartão Resposta por erro de preenchimento por parte do candidato.

O Gabarito é **insubstituível** e de inteira responsabilidade do candidato, por isso não deve ser amassado, dobrado, rasgado ou rasurado.

Durante a realização das provas **não será permitida qualquer consulta a materiais**, sejam didáticos ou eletrônicos. O candidato que for flagrado fazendo uso desses materiais estará automaticamente **eliminados** do Concurso Público.

A **interpretação das questões** é parte integrante da prova, não sendo permitido aos fiscais de sala auxiliar na interpretação.

A saída da sala de prova, com a entrega do Caderno de Questões e Gabarito, somente será permitida após transcorrido **30 minutos do início da mesma**.

Ao concluir a prova e o preenchimento do Cartão Resposta, **entregue o Caderno de Questões e o Gabarito ao fiscal de sala**. A não entrega de qualquer um dos itens especificados acima, implicará na eliminação do candidato do Concurso Público.

O tempo de duração total da prova é de **3 horas**, incluído o tempo para preenchimento do Gabarito.

O candidato poderá anotar suas respostas no gabarito disponível na última página da prova escrita objetiva para conferir com o gabarito oficial.

Os **3 últimos candidatos** ao terminar a prova deverão permanecer juntos em sala para, juntamente com os fiscais de sala, conferir os Gabaritos, assinar a folha ata e o lacre dos envelopes que guardarão os Cartões de Identificação, os Cartões Resposta e os Cadernos de Questões.

A **desobediência** a qualquer uma das determinações constantes do Edital de Concurso Público, do presente Caderno de Questões e de preenchimento do Gabarito, implicará na **eliminação do candidato** do Concurso Público.

O **Gabarito Preliminar** e a **prova escrita objetiva** estarão disponíveis, no dia **27 de abril de 2015**, no site [www.alternativeconcursos.com.br](http://www.alternativeconcursos.com.br).

É facultado ao candidato interpor **recurso** contra as questões da prova escrita objetiva através do email [recursos@alternativeconcursos.com.br](mailto:recursos@alternativeconcursos.com.br), no prazo de **28 a 30 de abril de 2015**.

O poema de Álvares de Azevedo servirá como base para responder as questões de 01 a 03:

**POR QUE MENTIAS?**

Por que mentias leviana e bela?  
Se minha face pálida sentias  
Queimada pela febre, e se minha vida  
Tu vias desmaiar, por que mentias?

Acordei da ilusão, a sós morrendo  
Sinto na mocidade as agonias.  
Por tua causa desespero e morro...  
Leviana sem dó, por que mentias?

Sabe Deus se te amei! sabem as noites  
Essa dor que alentei, que tu nutrias!  
Sabe esse pobre coração que treme  
Que a esperança perdeu por que mentias!

Vê minha palidez - a febre lenta  
Esse fogo das pálpebras sombrias...  
Pousa a mão no meu peito! Eu morro! Eu morro!  
Leviana sem dó, por que mentias?

AZEVEDO, Álvares de. Lira dos vinte anos. São Paulo: FTD, 1994.

01) De acordo com as informações do texto lido, use V para verdadeiro e F para falso:

(\_\_\_) Pode-se afirmar que ao mesmo tempo em que o eu lírico elogia a mulher amada também a insulta.

(\_\_\_) O eu lírico pode ser caracterizado como decrépito, pois sofre por um amor da mocidade.

(\_\_\_) A mulher, a quem o eu lírico dedicou o poema, não parece digna desse afeto já que é descrita como falaz.

(\_\_\_) Ao exprimir seus sentimentos através do poema podemos afirmar que o eu lírico era uma pessoa ditosa.

Respeitando a ordem em que aparecem as sentenças, temos:

- a) V - F - F - V
- b) F - V - V - V
- c) V - F - V - F
- d) V - V - F - F
- e) F - V - F - F

02) "Leviana sem dó, por que mentias?..." O vocábulo em destaque somente não pode ser substituído por uma das opções abaixo. Marque-a:

- a) irrefletida
- b) imprudente
- c) insensata
- d) inconsiderada
- e) inânime

03) "Pousa a mão..."; "Esse fogo das pálpebras..." Os substantivos aumentativos correspondentes aos vocábulos sublinhados são, respectivamente:

- a) maneta e fogaça
- b) mãozona e fogatél
- c) manzarrona e fogaréu
- d) manápula e fogatéu
- e) manzorra e fornalha

04) A assertiva que apresenta erro em relação à flexão de número é:

- a) bomba-relógio = bombas-relógios
- b) bem-te-vi = bem-te-vis
- c) alto-falante = alto-falantes
- d) guarda-civil = guardas-civis
- e) amor-perfeito = amores-perfeitos

05) Todas as alternativas a seguir são orações sem sujeito, exceto:

- a) Trovejou a noite inteira.
- b) Pastavam vacas brancas e malhadas.
- c) Havia duendes por toda a floresta.
- d) Faz dois meses que não a encontro mais.
- e) Já era tarde quando ela voltou para casa.

06) Nas frases a seguir um dos vocábulos em negrito está empregado de maneira a confrontar a variedade padrão. Marque-a:

- a) A professora falou sobre **metereologia**.
- b) O caminhão deu uma **freada** impressionante.
- c) A **sobrancelha** da atriz parecia tingida.
- d) É um **privilégio** estar com você.
- e) O jantar **beneficente** começou pontualmente.

07) Por terem o mesmo som as letras X e CH, com frequência, são erroneamente empregadas. Aponte a alternativa em que pelo menos uma das palavras está incorretamente escrita:

- a) enchumaçar - fichamento - flecha - mexer
- b) inchar - caximbo - encaixotar - enxadrista
- c) enchente - colcha - faixa - espichar
- d) lixeira - chuchu - enxofre - mecha
- e) recauchutagem - desleixo - encharcar - pichar

08) Marque a alternativa onde a conjunção empregada expressa ideia de proporção:

- a) A exposição ocorreu conforme o planejado.
- b) Assim que o coordenador chegou, os alunos responderam as perguntas.
- c) Se ela retornasse a cidade, conseguiria emprego.
- d) À medida que os artistas chegavam, os fãs ficavam mais eufóricos.
- e) O filho entende de mecânica tanto quanto o pai.

**09) Em todas as orações a seguir há dois advérbios, exceto em:**

- a) Certamente ele voltará para cá.
- b) Talvez o jogo seja bastante dramático.
- c) O ladrão, ontem, correu desesperadamente.
- d) Amanhã, não iremos ao shopping.
- e) Ele permaneceu muito indignado.

**10) Na sentença: “Quem sabe o proprietário do imóvel constate que ele não é tão imóvel assim.” os termos em destaque são, respectivamente:**

- a) adjetivo e substantivo.
- b) substantivo e adjetivo.
- c) adjetivo e verbo.
- d) substantivo e advérbio.
- e) adjetivo e advérbio.

### Matemática

**11) Para que as sucessões (9; x; 5) e (y; 8; 20) sejam diretamente proporcionais, os valores de y e x devem ser respectivamente:**

- a) 4 e 18
- b)  $\frac{1}{5}$  e 7
- c) 36 e 2
- d) 1 e 6
- e) 38 e 4

**12) A solução da equação exponencial  $(169)^{x-2} = 1$ , é:**

- a) 5
- b) 7
- c) 2
- d) 9
- e) 13

**13) Na sequência de números (2; 7; 9; 11; 21), quantos deles são números primos?**

- a) 1
- b) 2
- c) 3
- d) 4

e) 5

**14) A média aritmética das idades dos 40 alunos de uma sala de aula é 17 anos. Qual é a soma dessas idades?**

- a) 600
- b) 738
- c) 504
- d) 680
- e) 434

**15) Se o dobro de um número inteiro é igual ao seu triplo menos 8, então a raiz cúbica desse número é:**

- a) 2
- b) 5
- c) 7
- d) 8
- e) 4

### Conhecimentos Gerais

**16) Recentemente um incêndio de proporções gigantescas na empresa conhecida por Ultracargo tomou conta dos noticiários do País. O incêndio começou por volta das 10h da quinta-feira, 2 de abril de 2015. Seis tanques de combustível foram atingidos e no início do incêndio a temperatura chegou a 800°C. As causas do incêndio ainda são desconhecidas. Em que Município ocorreu o fato?**

- a) Santos (SP).
- b) Taubaté (SP).
- c) Campinas (SP).
- d) São Bernardo do Campo (SP).
- e) Botucatu (SP).

**17) Um homem identificado como Márcio Martins de Oliveira soltou na quarta-feira, 9 de abril de 2015, pelo menos cinco animais no plenário da CPI da Petrobras logo depois que o tesoureiro do PT, João Vaccari Neto, entrou no local para prestar depoimento. Os animais começaram a correr sem rumo na comissão, o que provocou gritos e tumulto. Que animais eram esses?**

- a) Cachorros.
- b) Gatos.
- c) Ratos.
- d) Raposas.
- e) Lebres.

**18) Morreu na noite de quinta-feira, 9 de abril de 2015, em Jaraguá do Sul, no Norte Catarinense, o motorista Roberto Fernandes, conhecido por gravar um vídeo-selfie em que passa em alta velocidade (160 km/h) em frente a um posto da Polícia Rodoviária Federal (PRF) e debocha da corporação. As imagens foram gravadas no**

**Natal de 2014 e o homem chegou a ser preso. Em que Município fica o posto da PRF ora descrito?**

- a) São Miguel do Oeste (SC).
- b) Barra Bonita (SC).
- c) Guaraciaba (SC).
- d) São José do Cedro (SC).
- e) Descanso (SC).

**19) No último mês de março, um ônibus de turismo do Paraná, que saiu de União da Vitória com destino a Guaratuba, derrapou por 120 metros e caiu de uma altura de 20 metros em uma ribanceira na Serra Dona Francisca (SC-418), em Joinville, no Norte de Santa Catarina, deixando pelo menos:**

- a) 51 mortos.
- b) 101 mortos.
- c) 34 mortos.
- d) 26 mortos.
- e) 75 mortos.

**20) Recentemente vários protestos contra o governo da presidente Dilma Rousseff e pelo fim da corrupção aconteceram em inúmeras cidades do País. Entre os motivos do manifestos que vem ocorrendo um dos principais é:**

- a) Nova eleição para o Governo Federal.
- b) O impeachment de Dilma.
- c) A volta do presidente Lula.
- d) Diminuição do número de Deputados.
- e) Diminuição do número de Senadores.

### **Conteúdos Específicos**

**21) As vacinas, compostas por bactérias vivos ou atenuados, não devem ser administradas em pacientes:**

- I. Portadores de imunodeficiência congênita ou adquirida.
- II. Portadores de neoplasias malignas.
- III. Pacientes em tratamento com corticóides.

- a) Apenas a assertiva I está correta.
- b) Apenas a assertiva II está correta.
- c) Apenas as assertivas I e II estão corretas.
- d) Todas as assertivas estão corretas.
- e) Nenhuma das assertivas estão corretas.

**22) Os artigos hospitalares são definidos de acordo com o grau de risco de aquisição de infecções, nas seguintes características: críticos, semicríticos e não críticos. Esta classificação irá nortear a escolha do processo de desinfecção ou esterilização a ser utilizado. Referente a classificação, esterilização, desinfecção dos artigos assinale a alternativa incorreta:**

- a) Artigos semicríticos são aqueles que entram em contato com a pele íntegra.
- b) São artigos semicríticos por exemplo: inaladores e máscara de nebulização.
- c) São exemplos de artigos críticos: endoscópios e instrumental cirúrgico.
- d) Artigos não-críticos necessitam de desinfecção de médio porte.
- e) Um exemplo de artigo não crítico é o termômetro.

**23) O choque que ocorre devido à redução do volume intravascular por causa da perda de sangue, de plasma ou de água perdida em diarreia e vômito é chamado de:**

- a) Choque neurogênico
- b) Choque cardiogênico
- c) Choque séptico
- d) Choque anafilático
- e) Choque hipovolêmico

**24) O botulismo apresenta elevada letalidade e deve ser considerado uma emergência médica e de saúde pública. Para minimizar o risco de morte e sequelas, é essencial que o diagnóstico seja feito rapidamente e que o tratamento seja instituído precocemente por meio de medidas gerais de suporte em regime de urgência. Sobre o botulismo é incorreto afirmar:**

- a) O Botulismo é uma doença contagiosa, resultante da ação de potente neurotoxina.
- b) Apresenta-se sob três formas: Botulismo alimentar, Botulismo por ferimentos e Botulismo intestinal.
- c) O local de produção da toxina botulínica é diferente em cada uma dessas formas, porém todas se caracterizam clinicamente por manifestações neurológicas e/ou gastrintestinais.
- d) O botulismo alimentar se caracteriza por instalação súbita e progressiva. Os sinais e sintomas iniciais podem ser gastrintestinais e/ou neurológicos.
- e) Agente etiológico do botulismo é o Clostridium botulinum, bacilo gram-positivo, anaeróbico, esporulado, cuja forma vegetativa produz 8 tipos de toxina (A, B, C1, C2, D, E, F e G).

**25) É uma parasitose da pele causada por um ácaro cuja penetração deixa lesões em forma de vesículas, pápulas ou pequenos sulcos, nos quais ele deposita seus ovos. As áreas preferenciais da pele onde se visualizam essas lesões são: regiões interdigitais, punhos (face anterior), axilas (pregas anteriores), região peri-umbilical, sulco interglúteo, órgãos genitais externos nos homens. Em crianças e idosos, podem também ocorrer no couro cabeludo, nas palmas e plantas. O prurido é intenso e, caracteristicamente, maior durante a noite, por ser o período de reprodução e deposição de ovos. Assinale a alternativa CORRETA sobre esta doença parasitária:**

- a) Miíase
- b) Herpes Simples
- c) Erisipela
- d) Eczema
- e) Escabiose

**26) O Paracetamol (Tylenol) é uma medicação prescrita para qual finalidade:**

- a) Analgésico e antitérmico.
- b) Analgésico e antiverrucoso.
- c) Antitérmico e relaxante muscular.
- d) Antitérmico e ansiolítico.
- e) Analgésico e antiemético.

**27) Uma das atividades que a equipe de enfermagem realiza frequentemente é a administração de medicamentos. Para fazê-lo corretamente, na dose exata, muitas vezes ela deve efetuar cálculos matemáticos, assim, você precisa administrar de acordo com a prescrição médica um litro de soro glicosado 5% de 6 em 6 horas, quantas gotas deverão correr em 1 minuto?**

- a) 50 gotas/minuto
- b) 60 gotas/minuto
- c) 52 gotas/minuto
- d) 56 gotas/minuto
- e) 66 gotas/minuto

**28) Segundo Ministério da Saúde Gonorréia é doença infecciosa do trato urogenital, de transmissão por via sexual, que pode determinar desde infecção assintomática até doença manifesta, com alta morbidade. Após contato sexual suspeito e vencidas as barreiras naturais da mucosa, ocorrerá a evolução para a doença. Sobre a Gonorréia assinale a alternativa INCORRETA:**

- a) Clinicamente, a gonorréia apresenta-se de forma completamente diferente no homem e na mulher.
- b) Há uma proporção maior de casos em homens, sendo que grande parte dos casos femininos, a gonorréia é assintomática.
- c) No homem o corrimento é acompanhado de ardor e urgência miccional.
- d) O agente etiológico da gonorréia é: Neisseriagonorrhoeae, diplococo gram negativo.
- e) A gonorréia é uma doença infecto viral, transmitida pelo contato sexual desprotegido, sem preservativo.

**29) Como se chama o procedimento cirúrgico realizado na cirurgia do aparelho digestório, normalmente devido à litíase (pedra) de vesícula biliar. Assinale a alternativa CORRETA de acordo com o nome do procedimento onde ocorre a retirada cirúrgica da vesícula biliar cirúrgico:**

- a) Colectomia
- b) Litísectomia
- c) Nefrostomia
- d) Vesíctomia
- e) Coledocotomia

**30) Qual é o termo técnico utilizado para cegueira noturna, uma condição médica na qual a pessoa tem dificuldade ou é incapacitada de enxergar com pouca luz. A cegueira noturna é um sintoma de várias doenças dos olhos. Podendo existir desde o nascimento, ou pode ser provocada por lesão ou má-nutrição, como a falta de vitamina A. Assinale o termo técnico que corresponde a cegueira noturna:**

- a) Cistalgia
- b) Nictalopia
- c) Dispepsia
- d) Midríase
- e) Sialose