

MUNICÍPIO DE SANTA TEREZINHA DO PROGRESSO

ESTADO DE SANTA CATARINA

EDITAL DE CONCURSO PÚBLICO N.º 002/2015 – ESTATUTÁRIO

26 DE ABRIL DE 2015

CARGO:

Professor de Ensino Fundamental de 1ª a 4ª Séries

INSTRUÇÕES

Este Caderno de Questões contém **30 questões**, constituídas com cinco opções (A, B, C, D, E) e **uma única resposta correta**. Em caso de divergência de dados e/ou de defeito no Caderno de Questões, solicite providências ao fiscal de sala.

Você receberá juntamente com o Caderno de Questões, o **Gabarito**, o qual conterà o **Cartão de Identificação** e o **Cartão Resposta**.

O **Cartão de Identificação** deverá ser preenchido atentamente com **Nome, Nº da Inscrição, Data de Nascimento e Assinatura**.

As respostas do Caderno de Questões deverão ser transcritas para o **Cartão Resposta**, na ordem de 01 a 30, com caneta esferográfica de tinta azul ou preta, de acordo com as orientações de preenchimento abaixo:

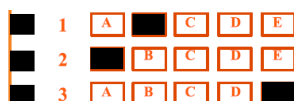

O **Cartão Resposta** é o único documento válido para a correção das provas e o não preenchimento correto implica a anulação da questão. **Não será fornecido**, em hipótese alguma, novo Cartão Resposta por erro de preenchimento por parte do candidato.

O Gabarito é **insubstituível** e de inteira responsabilidade do candidato, por isso não deve ser amassado, dobrado, rasgado ou rasurado.

Durante a realização das provas **não será permitida qualquer consulta a materiais**, sejam didáticos ou eletrônicos. O candidato que for flagrado fazendo uso desses materiais estará automaticamente **eliminados** do Concurso Público.

A **interpretação das questões** é parte integrante da prova, não sendo permitido aos fiscais de sala auxiliar na interpretação.

A saída da sala de prova, com a entrega do Caderno de Questões e Gabarito, somente será permitida após transcorrido **30 minutos do início da mesma**.

Ao concluir a prova e o preenchimento do Cartão Resposta, **entregue o Caderno de Questões e o Gabarito ao fiscal de sala**. A não entrega de qualquer um dos itens especificados acima, implicará na eliminação do candidato do Concurso Público.

O tempo de duração total da prova é de **3 horas**, incluído o tempo para preenchimento do Gabarito.

O candidato poderá anotar suas respostas no gabarito disponível na última página da prova escrita objetiva para conferir com o gabarito oficial.

Os **3 últimos candidatos** ao terminar a prova deverão permanecer juntos em sala para, juntamente com os fiscais de sala, conferir os Gabaritos, assinar a folha ata e o lacre dos envelopes que guardarão os Cartões de Identificação, os Cartões Resposta e os Cadernos de Questões.

A **desobediência** a qualquer uma das determinações constantes do Edital de Concurso Público, do presente Caderno de Questões e de preenchimento do Gabarito, implicará na **eliminação do candidato** do Concurso Público.

O **Gabarito Preliminar** e a **prova escrita objetiva** estarão disponíveis, no dia **27 de abril de 2015**, no site www.alternativeconcursos.com.br.

É facultado ao candidato interpor **recurso** contra as questões da prova escrita objetiva através do email recursos@alternativeconcursos.com.br, no prazo de **28 a 30 de abril de 2015**.



Disponível: www.petink.com.br Acesso em: 18/03/2015.

01) Na propaganda anterior, a figura de linguagem constituída pela substituição de uma palavra por outra(s), devido à relação de contiguidade entre elas, é denominada:

- a) Pleonasma
- b) Metonímia
- c) Anacoluto
- d) Hipérbole
- e) Antítese

02) “*Deixar acabar Bom Bril em casa: Infração grave”* A palavra sublinhada tem como parônima o vocábulo *inflação*. Em qual das sentenças abaixo uma palavra parônima está em desacordo com o contexto da frase:

- a) O menino infligiu uma norma da escola.
- b) Para arrear o cavalo foi preciso ajuda.
- c) O mandado judicial era para ser cumprido hoje.
- d) O pedido foi deferido pela gerente.
- e) O prefeito ratificou sua presença no evento.

As questões de 03 a 06 tem como base o fragmento a seguir:

“Ouvimos passos no corredor; era D. Fortunata. Capitu compôs-se depressa, tão depressa que, quando a mãe apontou à porta, ela abanava a cabeça e ria. Nenhum laivo amarelo, nenhuma contração de acanhamento, um riso espontâneo e claro, que ela explicou por estas palavras alegres:

— Mamãe, olhe como este senhor cabeleireiro me penteou; pediu-me para acabar o penteado, e fez isto. Veja que tranças!

— Que tem? acudiu a mãe, transbordando de benevolência. Está muito bem, ninguém dirá que é de pessoa que não sabe pentear.

— O que, mamãe? Isto? redarguiu Capitu, desfazendo as tranças. Ora, mamãe!

E com um enfadamento gracioso e voluntário que às vezes tinha, pegou do pente e alisou os cabelos para renovar o penteado. D. Fortunata chamou-lhe tonta, e disse-me que não fizesse caso, não era nada,

maluquices da filha. Olhava com ternura para mim* e para ela.”

*Bentinho: narrador personagem

ASSIS, Machado de. *Dom Casmurro*. Rio de Janeiro: Nova Aguilar, 1985.

03) Assinale a alternativa correta:

- a) O narrador observador narra os fatos com polidez e verossimilhança.
- b) Dos adjetivos atribuídos a Capitu, enfezada sintetiza a atitude dela ao responder à mãe.
- c) Bentinho e Capitu livraram-se de possíveis importunações de D. Fortunata pela presença do cabeleireiro.
- d) No fragmento é possível identificar o provável caráter pérfido e dissimulado de Capitu.
- e) O narrador protagonista deixa claro seu excesso de carinho por Capitu.

04) “...quando a mãe apontou à porta...” Somente uma das sentenças a seguir pode ser completada com o mesmo vocábulo sublinhado. Marque-a:

- a) Casa antiga cede lugarprédio.
- b) Apresentei-me gestora da nova escola.
- c) A inspetora decidiu fechar o museu inca visitas.
- d) Sem perder tempo, recorri minha mãe.
- e) Depois do velório, voltamos casa entristecidos.

05) Dos excertos retirados do texto qual não sublinha um pronome:

- a) “Está muito bem,...”
- b) “...para acabar o penteado, e fez isto.”
- c) “Nenhum laivo amarelo,...”
- d) “...por estas palavras alegres:”
- e) “Está muito bem, ninguém dirá...”

06) “...que é de pessoa que não sabe pentear.” A palavra sublinhada é classificada como um substantivo sobrecomum. De igual classificação são as assertivas abaixo, exceto:

- a) vítima
- b) indivíduo
- c) testemunha
- d) amigo
- e) criança

07) A assertiva que apresenta erro quanto à regência verbal é:

- a) Chegamos a São Paulo tarde da noite.
- b) Prefiro ficar em casa a sair nessa chuva.
- c) Custou ao professor acreditar que não havia passado no concurso.

- d) Vou ao concerto para apreciar meu amigo musicista.
e) Somos em treze na casa de abrigo.

08) Uma das sentenças abaixo está utilizando uma forma verbal inadequada ao contexto da frase. Aponte-a:

- a) Se nós contivermos o choro será melhor.
b) No momento em que eu revir minha antiga casa, ficarei feliz.
c) Quando as meninas compuserem uma nova canção, vão apresentá-la na hora cultural.
d) Quando pronto, o muro conterà a fúria do rio.
e) Ontem tu preveste meu futuro.

09) Observe as orações:

- I. Eram três da tarde.
II. Faz um mês que estamos em greve.
III. Havia crianças na praça.

A informação correta está na alternativa:

- a) Na oração II o sujeito é composto.
b) Na oração III, o sujeito é determinado.
c) Na oração I, o sujeito é oculto.
d) Todas as orações são sem sujeito.
e) Na oração II e III, o sujeito é oculto.

10) A sentença que não sublinha um complemento nominal é:

- a) O amor pelo poder pode causar sérios problemas comportamentais.
b) É um crime a falsificação de cds.
c) A vítima tinha sede de justiça.
d) A fé na igreja nos orienta.
e) Os vizinhos recusaram a ideia.

Matemática

11) A soma dos nove primeiros termos da PA (Progressão Aritmética) dada por (-8; -5; -2;...) é:

- a) 38
b) 75
c) 43
d) 36
e) 84

12) Qual o determinante da matriz dada por

$$\begin{vmatrix} 3 & -4 & 3 \\ 2 & -8 & 6 \\ 1 & -5 & 1 \end{vmatrix} ?$$

- a) 7
b) 93
c) 44
d) 31
e) 35

13) Qual a solução da equação matemática dada por $(0,25)^{x+3} = (0,5)^4$?

- a) 7
b) -5
c) -1
d) 3
e) -6

14) O valor da expressão matemática $(0,125)^2 + (0,5)^3$ é igual a:

- a) $\frac{4}{7}$
b) $\frac{9}{64}$
c) $\frac{36}{5}$
d) $\frac{75}{7}$
e) $\frac{37}{5}$

15) Qual o volume em cm^3 de um cilindro que possui altura de 12cm e diâmetro da base de 6cm? (adote $\pi = 3$).

- a) 324
b) 900
c) 504
d) 98
e) 206

Conhecimentos Gerais

16) Recentemente um incêndio de proporções gigantescas na empresa conhecida por Ultracargo tomou conta dos noticiários do País. O incêndio começou por volta das 10h da quinta-feira, 2 de abril de 2015. Seis tanques de combustível foram atingidos e no início do incêndio a temperatura chegou a 800°C. As causas do incêndio ainda são desconhecidas. Em que Município ocorreu o fato?

- a) Santos (SP).
- b) Taubaté (SP).
- c) Campinas (SP).
- d) São Bernardo do Campo (SP).
- e) Botucatu (SP).

17) Um homem identificado como Márcio Martins de Oliveira soltou na quarta-feira, 9 de abril de 2015, pelo menos cinco animais no plenário da CPI da Petrobras logo depois que o tesoureiro do PT, João Vaccari Neto, entrou no local para prestar depoimento. Os animais começaram a correr sem rumo na comissão, o que provocou gritos e tumulto. Que animais eram esses?

- a) Cachorros.
- b) Gatos.
- c) Ratos.
- d) Raposas.
- e) Lebres.

18) Morreu na noite de quinta-feira, 9 de abril de 2015, em Jaraguá do Sul, no Norte Catarinense, o motorista Roberto Fernandes, conhecido por gravar um vídeo-selfie em que passa em alta velocidade (160 km/h) em frente a um posto da Polícia Rodoviária Federal (PRF) e debocha da corporação. As imagens foram gravadas no Natal de 2014 e o homem chegou a ser preso. Em que Município fica o posto da PRF ora descrito?

- a) São Miguel do Oeste (SC).
- b) Barra Bonita (SC).
- c) Guaraciaba (SC).
- d) São José do Cedro (SC).
- e) Descanso (SC).

19) No último mês de março, um ônibus de turismo do Paraná, que saiu de União da Vitória com destino a Guaratuba, derrapou por 120 metros e caiu de uma altura de 20 metros em uma ribanceira na Serra Dona Francisca (SC-418), em Joinville, no Norte de Santa Catarina, deixando pelo menos:

- a) 51 mortos.
- b) 101 mortos.
- c) 34 mortos.
- d) 26 mortos.
- e) 75 mortos.

20) Recentemente vários protestos contra o governo da presidente Dilma Rousseff e pelo fim da corrupção aconteceram em inúmeras cidades do País. Entre os motivos do manifestos que vem ocorrendo um dos principais é:

- a) Nova eleição para o Governo Federal.
- b) O impeachment de Dilma.
- c) A volta do presidente Lula.
- d) Diminuição do número de Deputados.
- e) Diminuição do número de Senadores.

Conteúdos Específicos

21) Qual das concepções de gestão escolar baseia-se na responsabilidade coletiva, ausência da direção centralizada e acentuação da participação direta e por igual de todos os membros da instituição. Tende a recusar o exercício da autoridade e formas mais estruturadas de organização e gestão.

- a) Técnico-científica.
- b) Tradicional.
- c) Autogestionária.
- d) Interpretativa.
- e) Democrático-participativa.

22) Em relação a educação inclusiva é correto afirmar:

- I. A Educação inclusiva tem sido um caminho importante para abranger a diversidade mediante a construção de uma escola que ofereça uma proposta ao grupo (como um todo) ao mesmo tempo em que atenda às necessidades de cada um, principalmente àqueles que correm risco de exclusão em termos de aprendizagem e participação na sala de aula.
- II. A inclusão deve garantir a todas as crianças e jovens o acesso à aprendizagem por meio de todas as possibilidades de desenvolvimento que a escolarização oferece.
- III. A Educação inclusiva compreende a Educação especial dentro da escola regular e transforma a escola em um espaço para todos. Ela favorece a diversidade na medida em que considera que todos os alunos podem ter necessidades especiais em algum momento de sua vida escolar.
- IV. Educação inclusiva, portanto, significa educar todas as crianças em um contexto escolar diferente. A opção por este tipo de Educação significa negar as dificuldades dos estudantes. Com a inclusão, as diferenças são vistas como problemas e como diversidade.

- a) Somente I e III estão corretas.
- b) Somente II e III estão corretas.
- c) Somente I, III e IV estão corretas.
- d) Somente I, II e III estão corretas.
- e) Todas estão corretas.

23) De acordo com as Tendências Pedagógicas qual delas tem o papel da escola como de formação técnico - instrumental dos indivíduos para as demandas do mercado de trabalho. Nela os conteúdos de ensino são decorrentes de ciências objetivas, conhecimentos instrumentalizadores para a formação profissional.

- a) Tradicional.
- b) Renovada não - diretiva.
- c) Libertadora.
- d) Libertária.
- e) Tecnicista.

24) As crianças, quando nascem, interagem com o ambiente externo de uma maneira típica e peculiar. A forma mais elementar de relação do homem com esse ambiente pressupõe uma relação direta de (estímulo-resposta), como por exemplo, a sucção do seio materno ou a retirada repentina da mão de uma superfície quente. Estes reflexos automáticos são considerados atividades de sinalização, entretanto, as formas superiores de relação do homem com o ambiente através do pensamento, da linguagem, das relações lógicas implicam na intervenção de um terceiro elemento, ou seja, dos signos. A significação pressupõe a criação e o uso de signos através dos quais se constroem novas conexões cerebrais. Assim, a partir dos processos mentais elementares que constituem uma base, opera-se o desenvolvimento mental superior através da mediação semiótica. O trecho acima é uma teoria de acordo com:

- a) Wallon.
- b) Freinet.
- c) Vygotsky.
- d) Froebel.
- e) Cecília Meireles.

25) De acordo com a LDB, art. 15 os sistemas de ensino assegurarão às unidades escolares públicas de educação básica que os integram progressivos graus de autonomia pedagógica e administrativa e de gestão financeira, observadas as normas gerais de direito financeiro público. Conceder à escola progressivos graus de autonomia pedagógica, administrativa e de gestão financeira, significa:

- a) Ter autonomia significa construir um espaço de liberdade e de responsabilidade para elaborar seu próprio plano de trabalho, definindo seus rumos e planejando suas atividades de modo a responder às demandas da sociedade, ou seja, atendendo ao que a sociedade espera dela. A autonomia permite à escola a construção de sua identidade e à equipe escolar uma atuação que a torna sujeito histórico de sua própria prática.
- b) Significa construir um espaço de liberdade e de responsabilidade para elaborar um plano conjunto de

trabalho entre todas as escolas, todas as escolas do país passam a trabalhar com os mesmos Projetos Políticos Pedagógicos, definindo seus rumos e planejando suas atividades de modo a responder às demandas coletivas de toda a sociedade.

- c) Ter autonomia significa orientar a prática de produzir uma realidade, por isso não é preciso conhecer essa realidade antes de orientar a prática. Ele deve planejar as ações para a construção da realidade desejada e depois refletir sobre ela. É imprescindível que, nessas ações, estejam contempladas as metodologias mais adequadas para atender às necessidades sociais de todas as escolas, não pensando em uma escola em especial.
- d) Todas as assertivas estão corretas.
- e) Nenhuma das assertivas está correta.

26) Constitui-se em um documento produzido como resultado do diálogo entre os diversos segmentos da comunidade escolar a fim de organizar e planejar o trabalho administrativo-pedagógico, buscando soluções para os problemas diagnosticados. Além de ser uma obrigação legal, deve traduzir a visão, a missão, os objetivos, as metas e as ações que determinam o caminho do sucesso e da autonomia a ser trilhado pela instituição escolar. O trecho acima refere-se:

- a) Plano de aula.
- b) Plano Nacional de Educação.
- c) Projeto Político Pedagógico.
- d) Plano de Gestão Escolar.
- e) Plano de Carreira.

27) O Plano Nacional de Educação, aprovado no dia 25 de junho de 2014 corresponde a Lei de número:

- a) 14.005
- b) 16.005
- c) 13.005
- d) 16.055
- e) 16.050

28) Preencha as lacunas de maneira correta:

De acordo com a LDB, art. 2º a educação, dever da _____ e do _____, inspirada nos princípios de liberdade e nos ideais de solidariedade humana, tem por finalidade o pleno desenvolvimento do educando, seu preparo para o exercício da cidadania e sua qualificação para o trabalho.

- a) Família - Estado
- b) Sociedade - Município
- c) Escola - Estado
- d) Família - Município
- e) Escola - Município

29) De acordo com a LDB, art. 18, os sistemas municipais de ensino compreendem:

- I. As instituições do Ensino Fundamental, Médio e de Educação Infantil mantidas pelo Poder Público Estadual.**
- II. As instituições de Educação Superior criadas e mantidas pela iniciativa privada.**
- III. Os órgãos Federais de educação.**

- a) Somente I está correta
- b) Somente I e II estão corretas
- c) Somente II e III estão corretas
- d) Todas estão corretas
- e) Nenhuma está correta

30) Preencha a lacuna de maneira correta de acordo com a LDB, art. 23.

_____ poderá organizar-se em séries anuais, períodos semestrais, ciclos, alternância regular de períodos de estudos, grupos não-seriados, com base na idade, na competência e em outros critérios, ou por forma diversa de organização, sempre que o interesse do processo de aprendizagem assim o recomendar.

- a) A educação básica.
- b) A educação infantil.
- c) O ensino fundamental.
- d) O ensino superior.
- e) A escola.