

MUNICÍPIO DE SANTA TEREZINHA DO PROGRESSO

ESTADO DE SANTA CATARINA

EDITAL DE CONCURSO PÚBLICO N.º 002/2015 – ESTATUTÁRIO

26 DE ABRIL DE 2015

CARGO: Nutricionista

INSTRUÇÕES

Este Caderno de Questões contém **30 questões**, constituídas com cinco opções (A, B, C, D, E) e **uma única resposta correta**. Em caso de divergência de dados e/ou de defeito no Caderno de Questões, solicite providências ao fiscal de sala.

Você receberá juntamente com o Caderno de Questões, o **Gabarito**, o qual conterà o **Cartão de Identificação** e o **Cartão Resposta**.

O **Cartão de Identificação** deverá ser preenchido atentamente com **Nome, Nº da Inscrição, Data de Nascimento e Assinatura**.

As respostas do Caderno de Questões deverão ser transcritas para o **Cartão Resposta**, na ordem de 01 a 30, com caneta esferográfica de tinta azul ou preta, de acordo com as orientações de preenchimento abaixo:

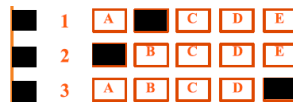

O **Cartão Resposta** é o único documento válido para a correção das provas e o não preenchimento correto implica a anulação da questão. **Não será fornecido**, em hipótese alguma, novo Cartão Resposta por erro de preenchimento por parte do candidato.

O Gabarito é **insubstituível** e de inteira responsabilidade do candidato, por isso não deve ser amassado, dobrado, rasgado ou rasurado.

Durante a realização das provas **não será permitida qualquer consulta a materiais**, sejam didáticos ou eletrônicos. O candidato que for flagrado fazendo uso desses materiais estará automaticamente **eliminados** do Concurso Público.

A **interpretação das questões** é parte integrante da prova, não sendo permitido aos fiscais de sala auxiliar na interpretação.

A saída da sala de prova, com a entrega do Caderno de Questões e Gabarito, somente será permitida após transcorrido **30 minutos do início da mesma**.

Ao concluir a prova e o preenchimento do Cartão Resposta, **entregue o Caderno de Questões e o Gabarito ao fiscal de sala**. A não entrega de qualquer um dos itens especificados acima, implicará na eliminação do candidato do Concurso Público.

O tempo de duração total da prova é de **3 horas**, incluído o tempo para preenchimento do Gabarito.

O candidato poderá anotar suas respostas no gabarito disponível na última página da prova escrita objetiva para conferir com o gabarito oficial.

Os **3 últimos candidatos** ao terminar a prova deverão permanecer juntos em sala para, juntamente com os fiscais de sala, conferir os Gabaritos, assinar a folha ata e o lacre dos envelopes que guardarão os Cartões de Identificação, os Cartões Resposta e os Cadernos de Questões.

A **desobediência** a qualquer uma das determinações constantes do Edital de Concurso Público, do presente Caderno de Questões e de preenchimento do Gabarito, implicará na **eliminação do candidato** do Concurso Público.

O **Gabarito Preliminar** e a **prova escrita objetiva** estarão disponíveis, no dia **27 de abril de 2015**, no site www.alternativeconcursos.com.br.

É facultado ao candidato interpor **recurso** contra as questões da prova escrita objetiva através do email recursos@alternativeconcursos.com.br, no prazo de **28 a 30 de abril de 2015**.



Disponível: www.petink.com.br Acesso em: 18/03/2015.

01) Na propaganda anterior, a figura de linguagem constituída pela substituição de uma palavra por outra(s), devido à relação de contiguidade entre elas, é denominada:

- a) Pleonasma
- b) Metonímia
- c) Anacoluto
- d) Hipérbole
- e) Antítese

02) “*Deixar acabar Bom Bril em casa: Infração grave”* A palavra sublinhada tem como parônima o vocábulo *inflação*. Em qual das sentenças abaixo uma palavra parônima está em desacordo com o contexto da frase:

- a) O menino infligiu uma norma da escola.
- b) Para arrear o cavalo foi preciso ajuda.
- c) O mandado judicial era para ser cumprido hoje.
- d) O pedido foi deferido pela gerente.
- e) O prefeito ratificou sua presença no evento.

As questões de 03 a 06 tem como base o fragmento a seguir:

“Ouvimos passos no corredor; era D. Fortunata. Capitu compôs-se depressa, tão depressa que, quando a mãe apontou à porta, ela abanava a cabeça e ria. Nenhum laivo amarelo, nenhuma contração de acanhamento, um riso espontâneo e claro, que ela explicou por estas palavras alegres:

— Mamãe, olhe como este senhor cabeleireiro me penteou; pediu-me para acabar o penteado, e fez isto. Veja que tranças!

— Que tem? acudiu a mãe, transbordando de benevolência. Está muito bem, ninguém dirá que é de pessoa que não sabe pentear.

— O que, mamãe? Isto? redarguiu Capitu, desfazendo as tranças. Ora, mamãe!

E com um enfadamento gracioso e voluntário que às vezes tinha, pegou do pente e alisou os cabelos para renovar o penteado. D. Fortunata chamou-lhe tonta, e disse-me que não fizesse caso, não era nada,

maluquices da filha. Olhava com ternura para mim* e para ela.”

*Bentinho: narrador personagem

ASSIS, Machado de. *Dom Casmurro*. Rio de Janeiro: Nova Aguilar, 1985.

03) Assinale a alternativa correta:

- a) O narrador observador narra os fatos com polidez e verossimilhança.
- b) Dos adjetivos atribuídos a Capitu, enfezada sintetiza a atitude dela ao responder à mãe.
- c) Bentinho e Capitu livraram-se de possíveis importunações de D. Fortunata pela presença do cabeleireiro.
- d) No fragmento é possível identificar o provável caráter pérfido e dissimulado de Capitu.
- e) O narrador protagonista deixa claro seu excesso de carinho por Capitu.

04) “...quando a mãe apontou à porta...” Somente uma das sentenças a seguir pode ser completada com o mesmo vocábulo sublinhado. Marque-a:

- a) Casa antiga cede lugarprédio.
- b) Apresentei-me gestora da nova escola.
- c) A inspetora decidiu fechar o museu inca visitas.
- d) Sem perder tempo, recorri minha mãe.
- e) Depois do velório, voltamos casa entristecidos.

05) Dos excertos retirados do texto qual não sublinha um pronome:

- a) “Está muito bem,...”
- b) “...para acabar o penteado, e fez isto.”
- c) “Nenhum laivo amarelo,...”
- d) “...por estas palavras alegres:”
- e) “Está muito bem, ninguém dirá...”

06) “...que é de pessoa que não sabe pentear.” A palavra sublinhada é classificada como um substantivo sobrecomum. De igual classificação são as assertivas abaixo, exceto:

- a) vítima
- b) indivíduo
- c) testemunha
- d) amigo
- e) criança

07) A assertiva que apresenta erro quanto à regência verbal é:

- a) Chegamos a São Paulo tarde da noite.
- b) Prefiro ficar em casa a sair nessa chuva.
- c) Custou ao professor acreditar que não havia passado no concurso.

- d) Vou ao concerto para apreciar meu amigo musicista.
e) Somos em treze na casa de abrigo.

08) Uma das sentenças abaixo está utilizando uma forma verbal inadequada ao contexto da frase. Aponte-a:

- a) Se nós contivermos o choro será melhor.
b) No momento em que eu revir minha antiga casa, ficarei feliz.
c) Quando as meninas compuserem uma nova canção, vão apresentá-la na hora cultural.
d) Quando pronto, o muro conterà a fúria do rio.
e) Ontem tu preveste meu futuro.

09) Observe as orações:

- I. Eram três da tarde.
II. Faz um mês que estamos em greve.
III. Havia crianças na praça.

A informação correta está na alternativa:

- a) Na oração II o sujeito é composto.
b) Na oração III, o sujeito é determinado.
c) Na oração I, o sujeito é oculto.
d) Todas as orações são sem sujeito.
e) Na oração II e III, o sujeito é oculto.

10) A sentença que não sublinha um complemento nominal é:

- a) O amor pelo poder pode causar sérios problemas comportamentais.
b) É um crime a falsificação de cds.
c) A vítima tinha sede de justiça.
d) A fé na igreja nos orienta.
e) Os vizinhos recusaram a ideia.

Matemática

11) A soma dos nove primeiros termos da PA (Progressão Aritmética) dada por (-8; -5; -2;...) é:

- a) 38
b) 75
c) 43
d) 36
e) 84

12) Qual o determinante da matriz dada por

$$\begin{vmatrix} 3 & -4 & 3 \\ 2 & -8 & 6 \\ 1 & -5 & 1 \end{vmatrix} ?$$

- a) 7
b) 93
c) 44
d) 31
e) 35

13) Qual a solução da equação matemática dada por $(0,25)^{x+3} = (0,5)^4$?

- a) 7
b) -5
c) -1
d) 3
e) -6

14) O valor da expressão matemática $(0,125)^2 + (0,5)^3$ é igual a:

- a) $\frac{4}{7}$
b) $\frac{9}{64}$
c) $\frac{36}{5}$
d) $\frac{75}{7}$
e) $\frac{37}{5}$

15) Qual o volume em cm^3 de um cilindro que possui altura de 12cm e diâmetro da base de 6cm? (adote $\pi = 3$).

- a) 324
b) 900
c) 504
d) 98
e) 206

Conhecimentos Gerais

16) Recentemente um incêndio de proporções gigantescas na empresa conhecida por Ultracargo tomou conta dos noticiários do País. O incêndio começou por volta das 10h da quinta-feira, 2 de abril de 2015. Seis tanques de combustível foram atingidos e no início do incêndio a temperatura chegou a 800°C. As causas do incêndio ainda são desconhecidas. Em que Município ocorreu o fato?

- a) Santos (SP).
- b) Taubaté (SP).
- c) Campinas (SP).
- d) São Bernardo do Campo (SP).
- e) Botucatu (SP).

17) Um homem identificado como Márcio Martins de Oliveira soltou na quarta-feira, 9 de abril de 2015, pelo menos cinco animais no plenário da CPI da Petrobras logo depois que o tesoureiro do PT, João Vaccari Neto, entrou no local para prestar depoimento. Os animais começaram a correr sem rumo na comissão, o que provocou gritos e tumulto. Que animais eram esses?

- a) Cachorros.
- b) Gatos.
- c) Ratos.
- d) Raposas.
- e) Lebres.

18) Morreu na noite de quinta-feira, 9 de abril de 2015, em Jaraguá do Sul, no Norte Catarinense, o motorista Roberto Fernandes, conhecido por gravar um vídeo-selfie em que passa em alta velocidade (160 km/h) em frente a um posto da Polícia Rodoviária Federal (PRF) e debocha da corporação. As imagens foram gravadas no Natal de 2014 e o homem chegou a ser preso. Em que Município fica o posto da PRF ora descrito?

- a) São Miguel do Oeste (SC).
- b) Barra Bonita (SC).
- c) Guaraciaba (SC).
- d) São José do Cedro (SC).
- e) Descanso (SC).

19) No último mês de março, um ônibus de turismo do Paraná, que saiu de União da Vitória com destino a Guaratuba, derrapou por 120 metros e caiu de uma altura de 20 metros em uma ribanceira na Serra Dona Francisca (SC-418), em Joinville, no Norte de Santa Catarina, deixando pelo menos:

- a) 51 mortos.
- b) 101 mortos.
- c) 34 mortos.
- d) 26 mortos.
- e) 75 mortos.

20) Recentemente vários protestos contra o governo da presidente Dilma Rousseff e pelo fim da corrupção aconteceram em inúmeras cidades do País. Entre os motivos do manifestos que vem ocorrendo um dos principais é:

- a) Nova eleição para o Governo Federal.
- b) O impeachment de Dilma.
- c) A volta do presidente Lula.
- d) Diminuição do número de Deputados.
- e) Diminuição do número de Senadores.

Conteúdos Específicos

21) A saúde na idade pré-escolar refletirá definitivamente na adolescência e na vida adulta, sendo fundamental que sejam atendidas as exigências nutricionais nesta faixa etária. A baixa ingestão calórica na fase pré-escolar, pode levar a alterações físicas, funcionais e anatômicas, repercutindo negativamente no crescimento e desenvolvimento da criança. As recomendações de consumo energético para pré-escolares com faixa etária de um a dois anos de idade, segundo (FAO/OMS/85) define o consumo calórico/kg/dia:

- a) Meninos: 104; Meninas: 106 kcal/kg/dia
- b) Meninos: 102; Meninas: 104 Kcal/kg/dia
- c) Meninos: 99; Meninas: 95 Kcal/kg/dia
- d) Meninos: 92; Meninas: 88 Kcal/kg/dia
- e) Meninos: 88; Meninas: 83 Kcal/kg/dia

22) Fibra Alimentar é a parte comestível de plantas ou carboidratos resistentes à digestão e a absorção no intestino de humanos com fermentação completa ou parcial. A fibra alimentar pode ser classificada conforme sua solubilidade no sistema gastrointestinal, definida como solúvel (FAS) e insolúvel (FAI). A FAS, por sua vez foi classificada em virtude de sua precipitação em etanol a 78%. Contudo dentro da classificação de FAS estão compreendidas:

- a) Lignina e celulose
- b) Pectina e celulose
- c) Betaglicanos, gomas
- d) Gomas e Lignina
- e) Hemicelulose solúvel e lignina

23) As Boas Práticas de Fabricação servem para garantir a qualidade dos alimentos e, conseqüentemente, a saúde do consumidor. A partir das Boas Práticas de Fabricação são adotados procedimentos corretos que devem ser seguidos para a produção de refeições em restaurantes e cozinhas industriais. Dentre essas práticas a CVS-6/99 estabelece que as carnes exceto pescados e seus manipulados crus sejam armazenados sob-refrigeração por quanto tempo e temperatura:

- a) Até 4°C por 12 horas
- b) Até 4°C por 24 horas
- c) Até 4°C por 48 horas
- d) Até 4°C por 72 horas
- e) Até 6°C por 12 horas

24) O ministério do trabalho, determina a realização do Programa de Controle de Qualidade Médico de Saúde Ocupacional, cujo objetivo é avaliar e prevenir as doenças adquiridas no exercício da profissão. Desta forma em Unidades de Alimentação e Nutrição estabelece parâmetros para a exposição ao ruído conforme as Normas de Regulamentação do Ministério do Trabalho (NR-15).

- a) 85 db tempo de exposição 8 horas
- b) 86 db tempo de exposição 8 horas
- c) 87 db tempo de exposição 7 horas
- d) 88 db tempo de exposição 6 horas
- e) 89 db tempo de exposição 5 horas

25) A área de consumação ou refeitório deve apresentar as mesmas características das áreas de preparo dos alimentos. Podem permanecer no refeitório os equipamentos para a distribuição de alimentos, como balcão térmico, balcão refrigerado, refresqueiras, bebedouros, utensílios de mesa, geladeiras para bebidas. O balcão térmico deve estar limpo com água tratada, limpa e trocada diariamente mantida a temperatura de 80 a 90°C. A Estufa ou *Pass-trough* devem estar a que temperatura para garantir segurança e qualidade dos alimentos oferecidos:

- a) 85°C
- b) 80°C
- c) 75°C
- d) 70°C
- e) 65°C

26) A vitamina A é essencial para a reprodução, visão e a resposta imunológica. Sua deficiência pode resultar em cegueira noturna e xerofalmia. A necessidade de Vitamina A foi determinada pela Food and Nutrition Board/Institute of Medicine (2001) com base na ingestão diária para assegurar uma reserva corpórea adequada tanto para homens quanto para mulheres. A ingestão dietética recomendada (RDA) para mulheres fica estabelecida:

- a) 900 mcg/dia
- b) 800 mcg/dia
- c) 770 mcg/dia
- d) 700 mcg/dia
- e) 635 mcg/dia

27) A antropometria é a medida do tamanho corpóreo e de sua proporção, trata-se de um dos indicadores diretos do estado nutricional, sendo as medidas mais utilizadas na avaliação antropométrica o peso, estatura, pregas cutâneas (tricipital, bicipital, subescapular e supra ilíaca) e as circunferências (braço, cintura, quadril e abdome). Desta forma, a adequação do peso corporal em percentual (%) determina um paciente com desnutrição leve:

- a) 70 % de adequação do peso
- b) 70,1 a 79 % de adequação do peso
- c) 70,1 a 80 % de adequação do peso
- d) 80,1 a 90 % de adequação do peso
- e) 90,1 a 110 % de adequação do peso

28) No pós-operatório a consistência da dieta oferecida ao paciente é modificada, a primeira dieta oferecida após o jejum pós-operatório de cirurgias do aparelho digestivo, assim como para cirurgias de gastroplastia devem conter apenas chás, refrescos, caldos, isentas de açúcar e que sejam a temperatura ambiente, inadequada em praticamente todos os nutrientes, devendo ser mantida por curto período, essa dieta é definida como:

- a) Dieta líquida de prova
- b) Dieta líquida completa
- c) Dieta semilíquida
- d) Dieta de transição
- e) Dieta Branda

29) Os cardápios da alimentação escolar deverão ser elaborados pelo Responsável Técnico da alimentação escolar, com a utilização de gêneros alimentícios básicos, de modo a respeitar as referências nutricionais, hábitos alimentares e cultura alimentar regional. Como disposto na lei nº 11.947/2009, os cardápios deverão ser planejados para atender, em média, as necessidades nutricionais de modo a suprir:

- a) No mínimo 30% (trinta por cento) das necessidades nutricionais, distribuídas em no mínimo uma refeição para creches em período parcial.
- b) No mínimo 30% (trinta por cento) das necessidades nutricionais, distribuídas em no mínimo duas refeições para creches em período parcial.
- c) No mínimo 30% (trinta por cento) das necessidades nutricionais diárias quando ofertadas duas ou mais refeições, para os alunos matriculados na educação básica, inclusive creches em período parcial.
- d) No mínimo 70% (setenta por cento) das necessidades nutricionais, distribuídas em no mínimo duas refeições para os alunos participantes do programa mais educação e para os alunos matriculados em escolas de tempo integral.
- e) No mínimo 70% (setenta por cento) das necessidades nutricionais distribuídas em no mínimo, três

refeições, para as creches em período parcial, inclusive as localizadas em comunidades indígenas ou áreas remanescentes de quilombos.

30) A deficiência de proteína e deficiência de calorias andam juntas. Essa combinação refere-se à desnutrição proteico-calórica (DPC) – constitui a forma mais disseminada de desnutrição no mundo atualmente. Conhecida como Marasmo e Kwashiorkor, portanto o Marasmo é caracterizado:

- a) Ingestão inadequada crônica de alimento, inadequada de calorias, vitaminas e minerais, bem como muito pouca proteína.
- b) Desnutrição aguda grave, com proteína em quantidade demasiado insuficiente para sustentar as funções do corpo.
- c) Doença caracterizada com edema e pouca perda de peso.
- d) Doença caracterizada com fígado gorduroso e aumentando.
- e) Perda severa de apetite e a pele desenvolve lesões.