

MUNICÍPIO DE SANTA TEREZINHA DO PROGRESSO

ESTADO DE SANTA CATARINA

EDITAL DE CONCURSO PÚBLICO N.º 002/2015 – ESTATUTÁRIO

26 DE ABRIL DE 2015

CARGO: Médico Veterinário

INSTRUÇÕES

Este Caderno de Questões contém **30 questões**, constituídas com cinco opções (A, B, C, D, E) e **uma única resposta correta**. Em caso de divergência de dados e/ou de defeito no Caderno de Questões, solicite providências ao fiscal de sala.

Você receberá juntamente com o Caderno de Questões, o **Gabarito**, o qual conterà o **Cartão de Identificação** e o **Cartão Resposta**.

O **Cartão de Identificação** deverá ser preenchido atentamente com **Nome, Nº da Inscrição, Data de Nascimento e Assinatura**.

As respostas do Caderno de Questões deverão ser transcritas para o **Cartão Resposta**, na ordem de 01 a 30, com caneta esferográfica de tinta azul ou preta, de acordo com as orientações de preenchimento abaixo:

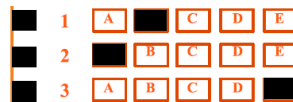

O **Cartão Resposta** é o único documento válido para a correção das provas e o não preenchimento correto implica a anulação da questão. **Não será fornecido**, em hipótese alguma, novo Cartão Resposta por erro de preenchimento por parte do candidato.

O Gabarito é **insubstituível** e de inteira responsabilidade do candidato, por isso não deve ser amassado, dobrado, rasgado ou rasurado.

Durante a realização das provas **não será permitida qualquer consulta a materiais**, sejam didáticos ou eletrônicos. O candidato que for flagrado fazendo uso desses materiais estará automaticamente **eliminados** do Concurso Público.

A **interpretação das questões** é parte integrante da prova, não sendo permitido aos fiscais de sala auxiliar na interpretação.

A saída da sala de prova, com a entrega do Caderno de Questões e Gabarito, somente será permitida após transcorrido **30 minutos do início da mesma**.

Ao concluir a prova e o preenchimento do Cartão Resposta, **entregue o Caderno de Questões e o Gabarito ao fiscal de sala**. A não entrega de qualquer um dos itens especificados acima, implicará na eliminação do candidato do Concurso Público.

O tempo de duração total da prova é de **3 horas**, incluído o tempo para preenchimento do Gabarito.

O candidato poderá anotar suas respostas no gabarito disponível na última página da prova escrita objetiva para conferir com o gabarito oficial.

Os **3 últimos candidatos** ao terminar a prova deverão permanecer juntos em sala para, juntamente com os fiscais de sala, conferir os Gabaritos, assinar a folha ata e o lacre dos envelopes que guardarão os Cartões de Identificação, os Cartões Resposta e os Cadernos de Questões.

A **desobediência** a qualquer uma das determinações constantes do Edital de Concurso Público, do presente Caderno de Questões e de preenchimento do Gabarito, implicará na **eliminação do candidato** do Concurso Público.

O **Gabarito Preliminar** e a **prova escrita objetiva** estarão disponíveis, no dia **27 de abril de 2015**, no site www.alternativeconcursos.com.br.

É facultado ao candidato interpor **recurso** contra as questões da prova escrita objetiva através do email recursos@alternativeconcursos.com.br, no prazo de **28 a 30 de abril de 2015**.



Disponível: www.petink.com.br Acesso em: 18/03/2015.

01) Na propaganda anterior, a figura de linguagem constituída pela substituição de uma palavra por outra(s), devido à relação de contiguidade entre elas, é denominada:

- a) Pleonasma
- b) Metonímia
- c) Anacoluto
- d) Hipérbole
- e) Antítese

02) “*Deixar acabar Bom Bril em casa: Infração grave”* A palavra sublinhada tem como parônima o vocábulo *inflação*. Em qual das sentenças abaixo uma palavra parônima está em desacordo com o contexto da frase:

- a) O menino infligiu uma norma da escola.
- b) Para arrear o cavalo foi preciso ajuda.
- c) O mandado judicial era para ser cumprido hoje.
- d) O pedido foi deferido pela gerente.
- e) O prefeito ratificou sua presença no evento.

As questões de 03 a 06 tem como base o fragmento a seguir:

“Ouvimos passos no corredor; era D. Fortunata. Capitu compôs-se depressa, tão depressa que, quando a mãe apontou à porta, ela abanava a cabeça e ria. Nenhum laivo amarelo, nenhuma contração de acanhamento, um riso espontâneo e claro, que ela explicou por estas palavras alegres:

— Mamãe, olhe como este senhor cabeleireiro me penteou; pediu-me para acabar o penteado, e fez isto. Veja que tranças!

— Que tem? acudiu a mãe, transbordando de benevolência. Está muito bem, ninguém dirá que é de pessoa que não sabe pentear.

— O que, mamãe? Isto? redarguiu Capitu, desfazendo as tranças. Ora, mamãe!

E com um enfadamento gracioso e voluntário que às vezes tinha, pegou do pente e alisou os cabelos para renovar o penteado. D. Fortunata chamou-lhe tonta, e disse-me que não fizesse caso, não era nada,

maluquices da filha. Olhava com ternura para mim* e para ela.”

*Bentinho: narrador personagem

ASSIS, Machado de. *Dom Casmurro*. Rio de Janeiro: Nova Aguilar, 1985.

03) Assinale a alternativa correta:

- a) O narrador observador narra os fatos com polidez e verossimilhança.
- b) Dos adjetivos atribuídos a Capitu, enfezada sintetiza a atitude dela ao responder à mãe.
- c) Bentinho e Capitu livraram-se de possíveis importunações de D. Fortunata pela presença do cabeleireiro.
- d) No fragmento é possível identificar o provável caráter pérfido e dissimulado de Capitu.
- e) O narrador protagonista deixa claro seu excesso de carinho por Capitu.

04) “...quando a mãe apontou à porta...” Somente uma das sentenças a seguir pode ser completada com o mesmo vocábulo sublinhado. Marque-a:

- a) Casa antiga cede lugarprédio.
- b) Apresentei-me gestora da nova escola.
- c) A inspetora decidiu fechar o museu inca visitas.
- d) Sem perder tempo, recorri minha mãe.
- e) Depois do velório, voltamos casa entristecidos.

05) Dos excertos retirados do texto qual não sublinha um pronome:

- a) “Está muito bem,...”
- b) “...para acabar o penteado, e fez isto.”
- c) “Nenhum laivo amarelo,...”
- d) “...por estas palavras alegres:”
- e) “Está muito bem, ninguém dirá...”

06) “...que é de pessoa que não sabe pentear.” A palavra sublinhada é classificada como um substantivo sobrecomum. De igual classificação são as assertivas abaixo, exceto:

- a) vítima
- b) indivíduo
- c) testemunha
- d) amigo
- e) criança

07) A assertiva que apresenta erro quanto à regência verbal é:

- a) Chegamos a São Paulo tarde da noite.
- b) Prefiro ficar em casa a sair nessa chuva.
- c) Custou ao professor acreditar que não havia passado no concurso.

- d) Vou ao concerto para apreciar meu amigo musicista.
e) Somos em treze na casa de abrigo.

08) Uma das sentenças abaixo está utilizando uma forma verbal inadequada ao contexto da frase. Aponte-a:

- a) Se nós contivermos o choro será melhor.
b) No momento em que eu revir minha antiga casa, ficarei feliz.
c) Quando as meninas compuserem uma nova canção, vão apresentá-la na hora cultural.
d) Quando pronto, o muro conterà a fúria do rio.
e) Ontem tu preveste meu futuro.

09) Observe as orações:

- I. Eram três da tarde.
II. Faz um mês que estamos em greve.
III. Havia crianças na praça.

A informação correta está na alternativa:

- a) Na oração II o sujeito é composto.
b) Na oração III, o sujeito é determinado.
c) Na oração I, o sujeito é oculto.
d) Todas as orações são sem sujeito.
e) Na oração II e III, o sujeito é oculto.

10) A sentença que não sublinha um complemento nominal é:

- a) O amor pelo poder pode causar sérios problemas comportamentais.
b) É um crime a falsificação de cds.
c) A vítima tinha sede de justiça.
d) A fé na igreja nos orienta.
e) Os vizinhos recusaram a ideia.

Matemática

11) A soma dos nove primeiros termos da PA (Progressão Aritmética) dada por (-8; -5; -2;...) é:

- a) 38
b) 75
c) 43
d) 36
e) 84

12) Qual o determinante da matriz dada por

$$\begin{vmatrix} 3 & -4 & 3 \\ 2 & -8 & 6 \\ 1 & -5 & 1 \end{vmatrix} ?$$

- a) 7
b) 93
c) 44
d) 31
e) 35

13) Qual a solução da equação matemática dada por $(0,25)^{x+3} = (0,5)^4$?

- a) 7
b) -5
c) -1
d) 3
e) -6

14) O valor da expressão matemática $(0,125)^2 + (0,5)^3$ é igual a:

- a) $\frac{4}{7}$
b) $\frac{9}{64}$
c) $\frac{36}{5}$
d) $\frac{75}{7}$
e) $\frac{37}{5}$

15) Qual o volume em cm^3 de um cilindro que possui altura de 12cm e diâmetro da base de 6cm? (adote $\pi = 3$).

- a) 324
b) 900
c) 504
d) 98
e) 206

Conhecimentos Gerais

16) Recentemente um incêndio de proporções gigantescas na empresa conhecida por Ultracargo tomou conta dos noticiários do País. O incêndio começou por volta das 10h da quinta-feira, 2 de abril de 2015. Seis tanques de combustível foram atingidos e no início do incêndio a temperatura chegou a 800°C. As causas do incêndio ainda são desconhecidas. Em que Município ocorreu o fato?

- a) Santos (SP).
- b) Taubaté (SP).
- c) Campinas (SP).
- d) São Bernardo do Campo (SP).
- e) Botucatu (SP).

17) Um homem identificado como Márcio Martins de Oliveira soltou na quarta-feira, 9 de abril de 2015, pelo menos cinco animais no plenário da CPI da Petrobras logo depois que o tesoureiro do PT, João Vaccari Neto, entrou no local para prestar depoimento. Os animais começaram a correr sem rumo na comissão, o que provocou gritos e tumulto. Que animais eram esses?

- a) Cachorros.
- b) Gatos.
- c) Ratos.
- d) Raposas.
- e) Lebres.

18) Morreu na noite de quinta-feira, 9 de abril de 2015, em Jaraguá do Sul, no Norte Catarinense, o motorista Roberto Fernandes, conhecido por gravar um vídeo-selfie em que passa em alta velocidade (160 km/h) em frente a um posto da Polícia Rodoviária Federal (PRF) e debocha da corporação. As imagens foram gravadas no Natal de 2014 e o homem chegou a ser preso. Em que Município fica o posto da PRF ora descrito?

- a) São Miguel do Oeste (SC).
- b) Barra Bonita (SC).
- c) Guaraciaba (SC).
- d) São José do Cedro (SC).
- e) Descanso (SC).

19) No último mês de março, um ônibus de turismo do Paraná, que saiu de União da Vitória com destino a Guaratuba, derrapou por 120 metros e caiu de uma altura de 20 metros em uma ribanceira na Serra Dona Francisca (SC-418), em Joinville, no Norte de Santa Catarina, deixando pelo menos:

- a) 51 mortos.
- b) 101 mortos.
- c) 34 mortos.
- d) 26 mortos.
- e) 75 mortos.

20) Recentemente vários protestos contra o governo da presidente Dilma Rousseff e pelo fim da corrupção aconteceram em inúmeras cidades do País. Entre os motivos do manifestos que vem ocorrendo um dos principais é:

- a) Nova eleição para o Governo Federal.
- b) O impeachment de Dilma.
- c) A volta do presidente Lula.
- d) Diminuição do número de Deputados.
- e) Diminuição do número de Senadores.

Conteúdos Específicos

21) Certo dia um médico veterinário é chamado a atender um animal em uma propriedade de animais confinado em sistema *freestall*. Ao chegar na propriedade o clínico se depara com duas novilhas com hipertermia, anorexia, mucosas ictéricas, taquicardia e letargia. Esses animais se encontravam isolados dos demais em um espaço reservado aos animais enfermos. Um destes animais morreu. Foi feita a necropsia deste animal para conclusão de diagnóstico. Foi encontrado como principal alteração uma esplenomegalia. Qual doença pode ser concluída com esta alteração e sintomatologia:

- a) Anaplasmosose
- b) Acetonemia
- c) Carbúnculo sintomático
- d) Verminose por *Eurytrema* spp.
- e) Nenhuma das anteriores

22) Uma propriedade com 35 bovinos sendo 12 vacas em lactação. Há 6 anos, pelo menos 1 animal por ano morre nessa propriedade. Os animais iniciam o processo com decúbito e assim permanece por um longo período de no máximo 21 dias até ir a óbito. Sem nenhum tipo de alteração clínica. Um médico veterinário foi chamado a propriedade para consultar um animal que acabara de ficar em decúbito. Este animal com 4 anos de vida, estava com apetite normal, temperatura de 38°C, frequência cardíaca de 60 a 80 batimentos por minuto e respiratória entre 15-30 respirações por minuto. Devido ao histórico e uma suspeita clínica o profissional solicitou ao proprietário o sacrifício do animal para concluir o diagnóstico. Na necropsia não foi encontrada nenhuma alteração macroscópica. Foi enviado material para o laboratório e não foi encontrada nenhuma alteração microscópica. Qual doença pode ter essas características?

- a) Leucose
- b) Botulismo
- c) Cetose
- d) Leptospirose
- e) Tristeza Parasitária Bovina

23) Para confirmar a doença do animal acima qual material poderia ser enviado ao laboratório?

- a) Sangue
- b) Urina
- c) Soro
- d) Líquido Ruminal
- e) Todas as alternativas estão corretas

24) Uma vaca holandesa, cinco anos de idade, terceira lactação, seis dias pós-parto foi atendida por um profissional, com histórico de queda súbita na produção de leite com presença de estrias de sangue durante a ordenha. Na anamnese, também foi informado pelo proprietário a ocorrência de diarreia com muco, anorexia e leve timpanismo pelo lado esquerdo. Ao exame clínico, a porção ventral do quarto mais caudal que envolvia a papila mamária e sua inserção, apresentava a pele fria, acinzentada e ressequida, cercada por halo hiperêmico e com bolhas ao palpar a região. Fragmento deste tecido foi colhido por punção aspirativa com agulha fina, mostrando conteúdo sanguinolento. A amostra foi submetida ao exame citológico, que revelou leucócitos degenerados, hemácias e grande quantidade de bactérias com morfologia sugestiva de que tipo de bactéria:

- a) *Staphylococcus aureus*
- b) *Streptococcusagalactiae*
- c) *Escherichia coli*
- d) *Clostridium perfringens*
- e) *Arcanobacteriumpyogenes*

25) Uma grave zoonose que acomete humano e principalmente cachorros é disseminada por um vetor, que é o mosquito *Phlebotomusintermedium*. O combate dessa zoonose se dá pelo extermínio e combate dos mosquitos, constituindo uma técnica de profilaxia no combate de que doença?

- a) Tripanossomiase
- b) Malária
- c) Dengue
- d) Leishmaniose
- e) Nenhuma das anteriores

Texto para as questões 26 e 27:

Dentre as zoonoses verminóticas, muita confusão ocorre. Tratando-se das verminoses causadas pelos platelmintos da Classe Cestoda:

26) Quando a *Taenia* se encontra no intestino do animal como é conhecida a doença:

- a) Cisticercose
- b) Hidatidose
- c) Taeniose

- d) Neurocisticercose
- e) Todas estão corretas

27) Tratando-se da mesma questão dos vermes da classe cestoda. A neurocisticercose se dá pela ingestão de:

- a) Carne mal cozida
- b) Contato com gatos
- c) Verduras e frutas mal lavadas
- d) A e C estão corretas
- e) Nenhuma está correta

28) A Raiva é uma das zoonoses mais importantes devido a falta de tratamento terapêutico e o fato de levar a morte do animal e do paciente agredido se não for atendido a tempo. Qual a forma de transmissão de um animal contaminado com o vírus para um humano ou outro animal:

- a) Mordida
- b) Lamedura provocando lesões
- c) Pela saliva em contato com lesões recentes
- d) A, B e C estão corretas
- e) Nenhuma das alternativas estão corretas.

29) O deslocamento de abomaso é uma doença muito comum em bovinos leiteiros. Enfermidade a qual desloca ou torce o abomaso, que tem no animal sua posição normal ventral direita do abdome cranial. Dentre os motivos que podem causar esta enfermidade temos:

- 1) Sobrecarga de grãos
- 2) Paresia Puerperal Hipocalcêmica
- 3) Parto Distócico
- 4) Queda por rolamento
- 5) Falta de volumoso na dieta
- 6) Hipocalcemia crônica
- 7) Lesão do nervo vago

Qual das alternativas abaixo estão corretas, correlacionando com as causas citadas acima:

- a) Todas estão corretas
- b) 1, 2, 3, 5 e 6 estão corretas
- c) 1, 2, 4, 6 e 7 estão corretas
- d) 2, 5 e 7 estão corretas
- e) Nenhuma está correta

30) Ainda referente ao Deslocamento de abomaso. Quais os animais podem ser acometidos:

- a) Somente vacas de alta produção
- b) Apenas vacas recém-paridas
- c) Apenas gado em confinamento
- d) Todas estão corretas
- e) Nenhuma está correta