

# MUNICÍPIO DE SANTA TEREZINHA DO PROGRESSO

## ESTADO DE SANTA CATARINA

### EDITAL DE CONCURSO PÚBLICO N.º 002/2015 – ESTATUTÁRIO

26 DE ABRIL DE 2015

## CARGO: Auxiliar de Enfermagem

### INSTRUÇÕES

Este Caderno de Questões contém **30 questões**, constituídas com cinco opções (A, B, C, D, E) e **uma única resposta correta**. Em caso de divergência de dados e/ou de defeito no Caderno de Questões, solicite providências ao fiscal de sala.

Você receberá juntamente com o Caderno de Questões, o **Gabarito**, o qual conterá o **Cartão de Identificação** e o **Cartão Resposta**.

O **Cartão de Identificação** deverá ser preenchido atentamente com **Nome, Nº da Inscrição, Data de Nascimento e Assinatura**.

As respostas do Caderno de Questões deverão ser transcritas para o **Cartão Resposta**, na ordem de 01 a 30, com caneta esferográfica de tinta azul ou preta, de acordo com as orientações de preenchimento abaixo:

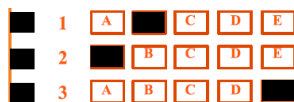

O **Cartão Resposta** é o único documento válido para a correção das provas e o não preenchimento correto implica a anulação da questão. **Não será fornecido**, em hipótese alguma, novo Cartão Resposta por erro de preenchimento por parte do candidato.

O Gabarito é **insubstituível** e de inteira responsabilidade do candidato, por isso não deve ser amassado, dobrado, rasgado ou rasurado.

Durante a realização das provas **não será permitida qualquer consulta a materiais**, sejam didáticos ou eletrônicos. O candidato que for flagrado fazendo uso desses materiais estará automaticamente **eliminados** do Concurso Público.

A **interpretação das questões** é parte integrante da prova, não sendo permitido aos fiscais de sala auxiliar na interpretação.

A saída da sala de prova, com a entrega do Caderno de Questões e Gabarito, somente será permitida após transcorrido **30 minutos do início da mesma**.

Ao concluir a prova e o preenchimento do Cartão Resposta, **entregue o Caderno de Questões e o Gabarito ao fiscal de sala**. A não entrega de qualquer um dos itens especificados acima, implicará na eliminação do candidato do Concurso Público.

O tempo de duração total da prova é de **3 horas**, incluído o tempo para preenchimento do Gabarito.

O candidato poderá anotar suas respostas no gabarito disponível na última página da prova escrita objetiva para conferir com o gabarito oficial.

Os **3 últimos candidatos** ao terminar a prova deverão permanecer juntos em sala para, juntamente com os fiscais de sala, conferir os Gabaritos, assinar a folha ata e o lacre dos envelopes que guardarão os Cartões de Identificação, os Cartões Resposta e os Cadernos de Questões.

A **desobediência** a qualquer uma das determinações constantes do Edital de Concurso Público, do presente Caderno de Questões e de preenchimento do Gabarito, implicará na **eliminação do candidato** do Concurso Público.

O **Gabarito Preliminar** e a **prova escrita objetiva** estarão disponíveis, no dia **27 de abril de 2015**, no site [www.alternativeconcursos.com.br](http://www.alternativeconcursos.com.br).

É facultado ao candidato interpor **recurso** contra as questões da prova escrita objetiva através do email [recursos@alternativeconcursos.com.br](mailto:recursos@alternativeconcursos.com.br), no prazo de **28 a 30 de abril de 2015**.

O poema de Álvares de Azevedo servirá como base para responder as questões de 01 a 03:

**POR QUE MENTIAS?**

Por que mentias leviana e bela?  
Se minha face pálida sentias  
Queimada pela febre, e se minha vida  
Tu vias desmaiar, por que mentias?

Acordei da ilusão, a sós morrendo  
Sinto na mocidade as agonias.  
Por tua causa desespero e morro...  
Leviana sem dó, por que mentias?

Sabe Deus se te amei! sabem as noites  
Essa dor que alentei, que tu nutrias!  
Sabe esse pobre coração que treme  
Que a esperança perdeu por que mentias!

Vê minha palidez - a febre lenta  
Esse fogo das pálpebras sombrias...  
Pousa a mão no meu peito! Eu morro! Eu morro!  
Leviana sem dó, por que mentias?

AZEVEDO, Álvares de. Lira dos vinte anos. São Paulo: FTD, 1994.

01) De acordo com as informações do texto lido, use V para verdadeiro e F para falso:

( ) Pode-se afirmar que ao mesmo tempo em que o eu lírico elogia a mulher amada também a insulta.

( ) O eu lírico pode ser caracterizado como decrépito, pois sofre por um amor da mocidade.

( ) A mulher, a quem o eu lírico dedicou o poema, não parece digna desse afeto já que é descrita como falaz.

( ) Ao exprimir seus sentimentos através do poema podemos afirmar que o eu lírico era uma pessoa ditosa.

Respeitando a ordem em que aparecem as sentenças, temos:

- a) V - F - F - V
- b) F - V - V - V
- c) V - F - V - F
- d) V - V - F - F
- e) F - V - F - F

02) "Leviana sem dó, por que mentias?..." O vocábulo em destaque somente não pode ser substituído por uma das opções abaixo. Marque-a:

- a) irrefletida
- b) imprudente
- c) insensata
- d) inconsiderada
- e) inânime

03) "Pousa a mão..."; "Esse fogo das pálpebras..." Os substantivos aumentativos correspondentes aos vocábulos sublinhados são, respectivamente:

- a) maneta e fogaça
- b) mãozona e fogatél
- c) manzarrona e fogaréu
- d) manápula e fogatéu
- e) manzorra e fornalha

04) A assertiva que apresenta erro em relação à flexão de número é:

- a) bomba-relógio = bombas-relógios
- b) bem-te-vi = bem-te-vis
- c) alto-falante = alto-falantes
- d) guarda-civil = guardas-civis
- e) amor-perfeito = amores-perfeitos

05) Todas as alternativas a seguir são orações sem sujeito, exceto:

- a) Trovejou a noite inteira.
- b) Pastavam vacas brancas e malhadas.
- c) Havia duendes por toda a floresta.
- d) Faz dois meses que não a encontro mais.
- e) Já era tarde quando ela voltou para casa.

06) Nas frases a seguir um dos vocábulos em negrito está empregado de maneira a confrontar a variedade padrão. Marque-a:

- a) A professora falou sobre **metereologia**.
- b) O caminhão deu uma **freada** impressionante.
- c) A **sobrancelha** da atriz parecia tingida.
- d) É um **privilégio** estar com você.
- e) O jantar **beneficente** começou pontualmente.

07) Por terem o mesmo som as letras X e CH, com frequência, são erroneamente empregadas. Aponte a alternativa em que pelo menos uma das palavras está incorretamente escrita:

- a) enchumaçar - fichamento - flecha - mexer
- b) inchar - caximbo - encaixotar - enxadrista
- c) enchente - colcha - faixa - espichar
- d) lixeira - chuchu - enxofre - mecha
- e) recauchutagem - desleixo - encharcar - pichar

08) Marque a alternativa onde a conjunção empregada expressa ideia de proporção:

- a) A exposição ocorreu conforme o planejado.
- b) Assim que o coordenador chegou, os alunos responderam as perguntas.
- c) Se ela retornasse a cidade, conseguiria emprego.
- d) À medida que os artistas chegavam, os fãs ficavam mais eufóricos.
- e) O filho entende de mecânica tanto quanto o pai.

**09) Em todas as orações a seguir há dois advérbios, exceto em:**

- a) Certamente ele voltará para cá.
- b) Talvez o jogo seja bastante dramático.
- c) O ladrão, ontem, correu desesperadamente.
- d) Amanhã, não iremos ao shopping.
- e) Ele permaneceu muito indignado.

**10) Na sentença: “Quem sabe o proprietário do imóvel constate que ele não é tão imóvel assim.” os termos em destaque são, respectivamente:**

- a) adjetivo e substantivo.
- b) substantivo e adjetivo.
- c) adjetivo e verbo.
- d) substantivo e advérbio.
- e) adjetivo e advérbio.

### Matemática

**11) Para que as sucessões (9; x; 5) e (y; 8; 20) sejam diretamente proporcionais, os valores de y e x devem ser respectivamente:**

- a) 4 e 18
- b)  $\frac{1}{5}$  e 7
- c) 36 e 2
- d) 1 e 6
- e) 38 e 4

**12) A solução da equação exponencial  $(169)^{x-2} = 1$ , é:**

- a) 5
- b) 7
- c) 2
- d) 9
- e) 13

**13) Na sequência de números (2; 7; 9; 11; 21), quantos deles são números primos?**

- a) 1
- b) 2
- c) 3
- d) 4

e) 5

**14) A média aritmética das idades dos 40 alunos de uma sala de aula é 17 anos. Qual é a soma dessas idades?**

- a) 600
- b) 738
- c) 504
- d) 680
- e) 434

**15) Se o dobro de um número inteiro é igual ao seu triplo menos 8, então a raiz cúbica desse número é:**

- a) 2
- b) 5
- c) 7
- d) 8
- e) 4

### Conhecimentos Gerais

**16) Recentemente um incêndio de proporções gigantescas na empresa conhecida por Ultracargo tomou conta dos noticiários do País. O incêndio começou por volta das 10h da quinta-feira, 2 de abril de 2015. Seis tanques de combustível foram atingidos e no início do incêndio a temperatura chegou a 800°C. As causas do incêndio ainda são desconhecidas. Em que Município ocorreu o fato?**

- a) Santos (SP).
- b) Taubaté (SP).
- c) Campinas (SP).
- d) São Bernardo do Campo (SP).
- e) Botucatu (SP).

**17) Um homem identificado como Márcio Martins de Oliveira soltou na quarta-feira, 9 de abril de 2015, pelo menos cinco animais no plenário da CPI da Petrobras logo depois que o tesoureiro do PT, João Vaccari Neto, entrou no local para prestar depoimento. Os animais começaram a correr sem rumo na comissão, o que provocou gritos e tumulto. Que animais eram esses?**

- a) Cachorros.
- b) Gatos.
- c) Ratos.
- d) Raposas.
- e) Lebres.

**18) Morreu na noite de quinta-feira, 9 de abril de 2015, em Jaraguá do Sul, no Norte Catarinense, o motorista Roberto Fernandes, conhecido por gravar um vídeo-selfie em que passa em alta velocidade (160 km/h) em frente a um posto da Polícia Rodoviária Federal (PRF) e debocha da corporação. As imagens foram gravadas no**

**Natal de 2014 e o homem chegou a ser preso. Em que Município fica o posto da PRF ora descrito?**

- a) São Miguel do Oeste (SC).
- b) Barra Bonita (SC).
- c) Guaraciaba (SC).
- d) São José do Cedro (SC).
- e) Descanso (SC).

**19) No último mês de março, um ônibus de turismo do Paraná, que saiu de União da Vitória com destino a Guaratuba, derrapou por 120 metros e caiu de uma altura de 20 metros em uma ribanceira na Serra Dona Francisca (SC-418), em Joinville, no Norte de Santa Catarina, deixando pelo menos:**

- a) 51 mortos.
- b) 101 mortos.
- c) 34 mortos.
- d) 26 mortos.
- e) 75 mortos.

**20) Recentemente vários protestos contra o governo da presidente Dilma Rousseff e pelo fim da corrupção aconteceram em inúmeras cidades do País. Entre os motivos do manifestos que vem ocorrendo um dos principais é:**

- a) Nova eleição para o Governo Federal.
- b) O impeachment de Dilma.
- c) A volta do presidente Lula.
- d) Diminuição do número de Deputados.
- e) Diminuição do número de Senadores.

### **Conteúdos Específicos**

**21) A amamentação ao seio traz uma grande quantidade de benefícios para a mãe e para a criança. Dos benefícios para as crianças é incorreto afirmar:**

- I. Redução da incidência de doenças alérgicas, como alergias alimentares e asma.
- II. Redução da ocorrência de diarreia.
- III. Reduz a incidência de diabetes.
- IV. Redução no número de internações hospitalares.
- V. Redução na ocorrência de infecções respiratórias.
- VI. Redução na ocorrência de otite média.

- a) I, II, V e VI estão corretas.
- b) II, IV e V estão corretas.
- c) II e IV estão corretas.
- d) Todas estão corretas.
- e) Nenhuma está correta.

**22) Nos conceitos atuais saúde é:**

- a) Ausência de doenças.
- b) Boas condições de saneamento básico.
- c) Bem estar mental e emocional.
- d) Bem estar familiar e social.
- e) Todas as alternativas estão corretas.

**23) Sobre os EPIs na Enfermagem é incorreto afirmar:**

- a) Toucas: Função protetora contra partículas que podem ser borrifadas em locais de atendimento.
- b) Luva: proteção direta contra diversos riscos físicos e biológicos.
- c) Avental: de uso opcional para os trabalhadores de enfermagem.
- d) Máscaras: função de proteção respiratória.
- e) Óculos: proteção específica dos olhos contra exposição à radiação, impactos e substâncias diversas.

**24) Quais das doenças abaixo não é uma doença transmissível:**

- a) Câncer.
- b) Gripe H1N1.
- c) Coqueluche.
- d) Pneumonia.
- e) Poliomielite.

**25) Das doenças descritas abaixo qual delas é uma doença transmissível:**

- a) Hipertensão arterial.
- b) Diabetes.
- c) Doenças cardiovasculares.
- d) Caxumba.
- e) Asma.

**26) Sobre o Sarampo é incorreto afirmar:**

- a) O sarampo é uma doença infecto-contagiosa causada por um vírus chamado Morbillivirus.
- b) Ainda não temos vacina contra o sarampo.
- c) A transmissão é diretamente de pessoa a pessoa, por meio das secreções do nariz e da boca expelidas pelo doente ao tossir, respirar ou falar.
- d) Os principais sintomas são o aparecimento de pequenas erupções na pele de cor avermelhada, febre alta, dor de cabeça, mal-estar e inflamação das vias respiratórias, com presença de catarro.
- e) A doença torna-se mais grave quando atinge mães em período de amamentação, crianças desnutridas e adultos.

**27) Sobre a meningite é incorreto afirmar:**

- a) A meningite é uma inflamação das meninges, que são as membranas que envolvem o cérebro.
- b) A maioria dos casos de meningite é provocada por vírus ou bactérias, mas a doença também pode ser transmitida via fungos.
- c) Os principais tipos de meningite existentes são: meningite viral; meningite bacteriana e meningite fúngica.
- d) Os primeiros sinais de meningite, quando manifestados, são facilmente confundidos com os sintomas típicos da gripe. Eles geralmente aparecem de algumas horas até dois dias após a infecção.
- e) A meningite não é uma doença transmissível de pessoa para pessoa.

**28) Qual das doenças abaixo não são doenças preveníveis por vacinas:**

- a) Tétano.
- b) Gripe.
- c) Incontinência urinária.
- d) Febre amarela.
- e) Hepatite A.

**29) São exemplos de atitudes éticas num ambiente de trabalho, exceto:**

- a) Educação e respeito entre os funcionários.
- b) Divulgação de conhecimentos que possam melhorar o desempenho das atividades realizadas no estabelecimento.
- c) Respeito à hierarquia dentro do estabelecimento.
- d) Busca de crescimento profissional sem prejudicar outros colegas de trabalho.
- e) Ações e comportamentos que não visam criar um clima agradável e positivo dentro do estabelecimento como, por exemplo, manter o bom humor.

**30) (INFORMÁTICA) Tecla de controle que deve ser utilizada em combinação com outras teclas. Sozinha não tem função nenhuma:**

- a) CTRL (Control).
- b) Print Screen.
- c) Scroll Lock.
- d) Insert (INS/Insere).
- e) DEL (Delete).