

MUNICÍPIO DE SANTA TEREZINHA DO PROGRESSO

ESTADO DE SANTA CATARINA

EDITAL DE PROCESSO SELETIVO N.º 001/2015 – EMPREGO PÚBLICO

26 DE ABRIL DE 2015

CARGO: Agente de Combate às Endemias

INSTRUÇÕES

Este Caderno de Questões contém **30 questões**, constituídas com cinco opções (A, B, C, D, E) e **uma única resposta correta**. Em caso de divergência de dados e/ou de defeito no Caderno de Questões, solicite providências ao fiscal de sala.

Você receberá juntamente com o Caderno de Questões, o **Gabarito**, o qual conterà o **Cartão de Identificação** e o **Cartão Resposta**.

O **Cartão de Identificação** deverá ser preenchido atentamente com **Nome, Nº da Inscrição, Data de Nascimento e Assinatura**.

As respostas do Caderno de Questões deverão ser transcritas para o **Cartão Resposta**, na ordem de 01 a 30, com caneta esferográfica de tinta azul ou preta, de acordo com as orientações de preenchimento abaixo:

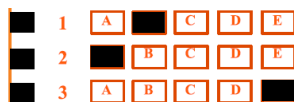

O **Cartão Resposta** é o único documento válido para a correção das provas e o não preenchimento correto implica a anulação da questão. **Não será fornecido**, em hipótese alguma, novo Cartão Resposta por erro de preenchimento por parte do candidato.

O Gabarito é **insubstituível** e de inteira responsabilidade do candidato, por isso não deve ser amassado, dobrado, rasgado ou rasurado.

Durante a realização das provas **não será permitida qualquer consulta a materiais**, sejam didáticos ou eletrônicos. O candidato que for flagrado fazendo uso desses materiais estará automaticamente **eliminados** do Processo Seletivo.

A **interpretação das questões** é parte integrante da prova, não sendo permitido aos fiscais de sala auxiliar na interpretação.

A saída da sala de prova, com a entrega do Caderno de Questões e Gabarito, somente será permitida após transcorrido **30 minutos do início da mesma**.

Ao concluir a prova e o preenchimento do Cartão Resposta, **entregue o Caderno de Questões e o Gabarito ao fiscal de sala**. A não entrega de qualquer um dos itens especificados acima, implicará na eliminação do candidato do Processo Seletivo.

O tempo de duração total da prova é de **3 horas**, incluído o tempo para preenchimento do Gabarito.

O candidato poderá anotar suas respostas no gabarito disponível na última página da prova escrita objetiva para conferir com o gabarito oficial.

Os **3 últimos candidatos** ao terminar a prova deverão permanecer juntos em sala para, juntamente com os fiscais de sala, conferir os Gabaritos, assinar a folha ata e o lacre dos envelopes que guardarão os Cartões de Identificação, os Cartões Resposta e os Cadernos de Questões.

A **desobediência** a qualquer uma das determinações constantes do Edital de Processo Seletivo, do presente Caderno de Questões e de preenchimento do Gabarito, implicará na **eliminação do candidato** do Processo Seletivo.

O **Gabarito Preliminar** e a **prova escrita objetiva** estarão disponíveis, no dia **27 de abril de 2015**, no site www.alternativeconcursos.com.br.

É facultado ao candidato interpor **recurso** contra as questões da prova escrita objetiva através do email recursos@alternativeconcursos.com.br, no prazo de **28 a 30 de abril de 2015**.

01) Assinale a alternativa em que a divisão silábica está incorreta:

- a) Fa.mí.li.a
- b) Su.por.te
- c) Ca.nal
- d) Pai.sa.gens
- e) Pra.to

02) Assinale a alternativa em que a vírgula foi usada incorretamente:

- a) O café, em razão da sua abundância, vem caindo de preço.
- b) As indústrias não querem abrir mão de suas vantagens, isto é, não querem abrir mão dos lucros altos.
- c) O trabalho custou sacrifício, aos realizadores.
- d) Era um garoto de 15 anos, alto, magro.
- e) Ora, Thiago, não diga bobagem.

03) Assinale a alternativa em que a palavra MAL foi empregada incorretamente:

- a) A garota foi mal recebida.
- b) Hoje eu estou passando muito mal.
- c) Seu convite será mal aceito por todos.
- d) Você se veste muito mal.
- e) Ela está sempre de mal humor.

04) Assinale a alternativa em que a palavra MAU foi empregada incorretamente:

- a) Sua tristeza é um mau sinal.
- b) Eu preciso descansar porque tenho dormido mau.
- c) Não era mau aluno, somente tinha dificuldade em assimilar.
- d) O mercado de trabalho está repleto de maus funcionários.
- e) Ele é um mau professor.

05) Qual das palavras abaixo não é um HIATO:

- a) Saúde.
- b) Paraíba.
- c) Soar.
- d) Saída.
- e) Páscoa.

06) Assinale a alternativa em que os SS foi usado incorretamente:

- a) Agressão.
- b) Permissão.
- c) Impressão.
- d) Quissera.

e) Remissão.

07) Assinale a alternativa em que o C foi usado incorretamente:

- a) Ância.
- b) Coice.
- c) Foice.
- d) Toucinho.
- e) Cetim.

08) Assinale a alternativa em que o SC foi usado incorretamente:

- a) Adolescente.
- b) Acréscimo.
- c) Consciência.
- d) Crescer.
- e) Obscecar.

09) Assinale a alternativa em que o X foi usado incorretamente:

- a) Almojarifado.
- b) Baxarel.
- c) Engraxar.
- d) Enxame.
- e) Paixão.

10) Assinale a alternativa que não corresponde a um antônimo de AUTÊNTICO:

- a) Falso.
- b) Forçado.
- c) Ilegítimo.
- d) Inautêntico.
- e) Verídico.

Matemática

11) Calcule a $\sqrt{169} + \sqrt{25} + \sqrt{16}$?

- a) 16
- b) 128
- c) 32
- d) 22
- e) 210

12) Alfredo foi em uma loja de materiais de construção para comprar um chuveiro. Sabendo-se que o preço do chuveiro era R\$ 206,00 e à vista possuía um desconto de 5%, qual o valor do chuveiro se for pago à vista?

- a) 196,00
- b) 188,00
- c) 195,70
- d) 185,40
- e) 190,00

13) Em uma sala de aula tem 48 alunos. Em um determinado dia faltou $\frac{1}{4}$ dos alunos. Quantos alunos faltaram nesse dia?

- a) 10
- b) 12
- c) 14
- d) 16
- e) 18

14) Sabe-se que 240 litros de vinho devem ser colocados, igualmente, em 8 tonéis. Quantos litros de vinho serão colocados em cada tonel?

- a) 15
- b) 20
- c) 25
- d) 30
- e) 35

15) Carlos gastou R\$ 840,00 na compra de dólares, quando 1 dólar valia R\$ 2,40. Quantos dólares ele comprou?

- a) U\$ 400,00
- b) U\$ 84,00
- c) U\$ 240,00
- d) U\$ 620,00
- e) U\$ 350,00

Conhecimentos Gerais

16) Recentemente um incêndio de proporções gigantescas na empresa conhecida por Ultracargo tomou conta dos noticiários do País. O incêndio começou por volta das 10h da quinta-feira, 2 de abril de 2015. Seis tanques de combustível foram atingidos e no início do incêndio a temperatura chegou a 800°C. As causas do incêndio ainda são desconhecidas. Em que Município ocorreu o fato?

- a) Santos (SP).
- b) Taubaté (SP).
- c) Campinas (SP).
- d) São Bernardo do Campo (SP).
- e) Botucatu (SP).

17) Um homem identificado como Márcio Martins de Oliveira soltou na quarta-feira, 9 de abril de 2015, pelo menos cinco animais no plenário da CPI da Petrobras logo depois que o tesoureiro do PT, João Vaccari Neto, entrou no local para prestar depoimento. Os animais começaram a correr sem rumo na comissão, o que provocou gritos e tumulto. Que animais eram esses?

- a) Cachorros.
- b) Gatos.
- c) Ratos.

- d) Raposas.
- e) Lebres.

18) Morreu na noite de quinta-feira, 9 de abril de 2015, em Jaraguá do Sul, no Norte Catarinense, o motorista Roberto Fernandes, conhecido por gravar um vídeo-selfie em que passa em alta velocidade (160 km/h) em frente a um posto da Polícia Rodoviária Federal (PRF) e debocha da corporação. As imagens foram gravadas no Natal de 2014 e o homem chegou a ser preso. Em que Município fica o posto da PRF ora descrito?

- a) São Miguel do Oeste (SC).
- b) Barra Bonita (SC).
- c) Guaraciaba (SC).
- d) São José do Cedro (SC).
- e) Descanso (SC).

19) No último mês de março, um ônibus de turismo do Paraná, que saiu de União da Vitória com destino a Guaratuba, derrapou por 120 metros e caiu de uma altura de 20 metros em uma ribanceira na Serra Dona Francisca (SC-418), em Joinville, no Norte de Santa Catarina, deixando pelo menos:

- a) 51 mortos.
- b) 101 mortos.
- c) 34 mortos.
- d) 26 mortos.
- e) 75 mortos.

20) Recentemente vários protestos contra o governo da presidente Dilma Rousseff e pelo fim da corrupção aconteceram em inúmeras cidades do País. Entre os motivos do manifestos que vem ocorrendo um dos principais é:

- a) Nova eleição para o Governo Federal.
- b) O impeachment de Dilma.
- c) A volta do presidente Lula.
- d) Diminuição do número de Deputados.
- e) Diminuição do número de Senadores.

Conteúdos Específicos

21) Os sintomas da dengue iniciam de uma hora para outra e duram entre 5 a 7 dias. Os principais sintomas são, exceto:

- a) Febre alta com início súbito (39° a 40°C).
- b) Dor atrás dos olhos, que piora com o movimento dos mesmos.
- c) Perda do paladar e apetite.
- d) Manchas e erupções na pele semelhantes ao sarampo, principalmente no tórax e membros superiores.
- e) Perda dos cabelos.

22) Os sintomas da dengue hemorrágica são os mesmos da dengue clássica. A diferença é que a febre diminui ou cessa após o terceiro ou quarto dia da doença e surgem hemorragias em função do sangramento de pequenos vasos na pele e nos órgãos internos. Quando acaba a febre começam a surgir os sinais de alerta que são, exceto:

- a) Dores abdominais fortes e contínuas.
- b) Pele pálida, fria e úmida.
- c) Comportamento variando de sonolência à agitação.
- d) Confusão mental.
- e) Dificuldade de fala.

23) De acordo com as atribuições do emprego de Agente de Combate às Endemias é incorreto afirmar:

- a) Realizar levantamento de índices de densidade larvária.
- b) Orientar o morador ou responsável por estabelecimento comercial ou industrial sobre como evitar criadouros de *Aedes aegypti* em sua casa ou estabelecimento.
- c) Realizar controle mecânico de criadouros (casa a casa), através de remoção, destruição, mudanças de posição ou de localização desses criadouros, com a ajuda do morador; realizar controle químico através de aplicação de larvicida (tratamento focal) nas situações em que as medidas de controle mecânico não sejam suficientes para eliminar todos os criadouros potenciais existentes.
- d) Participar da avaliação dos resultados.
- e) Fazer o registro, para fins exclusivos de controle e planejamento das ações de saúde, de nascimentos, óbitos, doenças e outros agravos à saúde.

24) Sobre o mosquito *Aedes Aegypti* é incorreto afirmar:

- a) O Mosquito *Aedes aegypti* mede menos de um centímetro, tem aparência inofensiva, cor café ou preta e listras brancas no corpo e nas pernas.
- b) Costuma picar nas primeiras horas da manhã e nas últimas da tarde, evitando o sol forte, mas, mesmo nas horas quentes, ele pode atacar à sombra, dentro ou fora de casa. Há suspeitas de que alguns ataquem também durante a noite.
- c) O indivíduo não percebe a picada, pois no momento não dói e nem coça.
- d) O macho pica a pessoa infectada, mantém o vírus na saliva e o retransmite.
- e) O mosquito *Aedes aegypti* também pode transmitir a febre amarela.

25) Nos casos de dengue, o período de incubação varia de:

- a) 03 a 15 dias.
- b) 07 a 25 dias.
- c) 01 a 03 dias.
- d) 01 a 02 meses.
- e) 02 a 05 meses.

26) Para combater a dengue é preciso tomar alguns cuidados. Das alternativas abaixo é incorreto afirmar:

- a) Mantenha a caixa de água sempre bem fechada e com tampa adequada.
- b) Guarde garrafas sempre de cabeça para baixo.
- c) Encha de areia até a borda os pratinhos dos vasos de plantas.
- d) Deixe pneus velhos no sol, pois isso impede os focos de larvas.
- e) Não deixe a água da chuva acumulada em lages.

27) É uma doença infecciosa causada por uma bactéria presente na urina de ratos e outros animais, transmitida ao homem principalmente nas enchentes. Que doença é essa?

- a) Tuberculose.
- b) Leptospirose.
- c) Febre amarela.
- d) Malária.
- e) Doença de Chagas.

28) É causado pela bactéria *Clostridium tetani*, que pode ser encontrada no solo, poeira e nas fezes de animais. A infecção por essa doença começa quando os esporos da bactéria transmissora entram no corpo por meio de uma ferida ou um ferimento, onde liberam bactérias que se espalham pela corrente sanguínea e produzem um veneno chamado tetanospasmina. Esse veneno bloqueia os sinais neurológicos da coluna vertebral para os músculos, causando espasmos musculares intensos. Os espasmos podem ser tão fortes que rompem os músculos ou causam fraturas na coluna. Que doença é essa:

- a) Tétano.
- b) Sarampo.
- c) Hanseníase.
- d) Leishmaniose.
- e) Esquistossomose.

29) Entende-se como doença transmitida por vetor:

- a) Aquela que não passa diretamente de uma pessoa para outra, requer a participação de artrópodes, principalmente insetos, responsáveis pela veiculação biológica de parasitas e microorganismos ao homem e a animais domésticos.
- b) São as doenças transmitidas de uma pessoa para outra, através do contato com o sangue.

- c) São as doenças transmitidas de uma pessoa para outra quando estas entram em contato com a saliva.
- d) São as doenças que causam reações alérgicas.
- e) São doenças transmitidas de pessoas para pessoas e causam doenças de pele.

30) De acordo com os principais sintomas do sarampo é incorreto afirmar:

- a) Aparecimento de pequenas erupções na pele de cor avermelhada.
- b) Febre alta.
- c) Mal-estar.
- d) Inflamação das vias respiratórias, com presença de catarro.
- e) Sangramento nasal.